AUMENTO A JUBILADOS

Regirá Desde Abril y Alcanza al 17%; Mínimo $a 4.260

• Inform. pág. 24

NUEVO INCREMENTO SALARIAL EN MARZO

El ministro de Trabajo, Antonio Mucci, confirmó esta mañana en rueda de prensa que si el aumento del costo de vida en marzo excede las previsiones a tenor de las cuales se fijó el aumento de salarios, el gobierno otorgará un plus compensatorio, tal como lo hizo en febrero.

Enfáticamente, y en respuesta a una pregunta, dijo al respecto Mucci: "Si hay un desfasaje entre el aumento salarial otorgado y el costo de vida, no tengan la menor duda de que lo vamos a contemplar".

El ministro Mucci formuló estas declaraciones luego de informar sobre las mejoras a jubilados y pensionados de que damos cuenta por separado. También dijo que el gobierno atenderá a todos los nucleamientos sindicales sin privilegiar a la CGT unificada.

Interrogado sobre qué legislación se aplicará para la normalización sindical ante el rechazo por el Senado del proyecto oficialista, contestó Mucci: "Lamentablemente, nos hemos quedado sin una legislación de la democracia. Debemos buscar una definición a la brevedad, pues el país la necesita. Estimo que en el curso de la semana puede haber novedades. Nos repugnaría utilizar la ley de la dictadura militar y estamos estudiando las alternativas. El gobierno no puede dejar de ninguna manera un vacío jurídico."

crónica
FIRME JUNTO AL PUEBLO
5ª EDICION DE LA TARDE
Año XXI - Bs. As., Martes 27 de Marzo de 1984 - Nº 6.993 - $a 9,00
RECARGO VIA AEREA $a 0,50

GRAVE SITUACION POR DEUDA EXTERNA: NOS CORTARIAN CREDITOS

Rechazan Propuesta Argentina en Punta del Este y nos Colocarían en la Categoría de "País Sub-Standard". Diario Yanqui Advierte que Tendremos que Renunciar a Importaciones si no Pagamos los Intereses.

• Inform. pág. 6

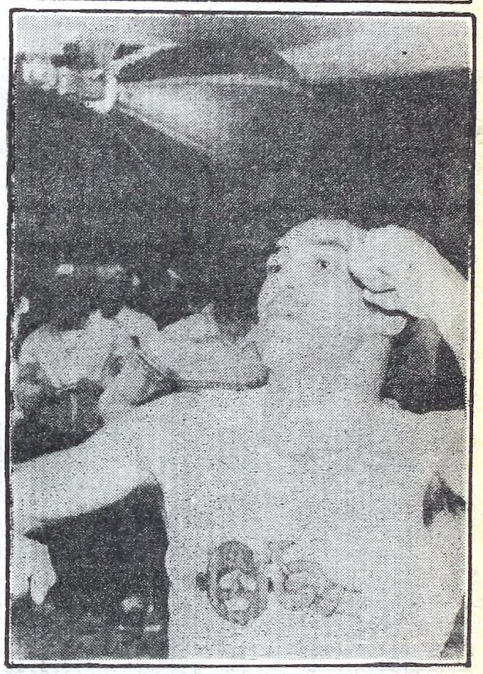

ROLDAN, LISTO PARA LA HAZAÑA

Nuestro "Martillo" Roldán preparándose intensamente para jugarse contra Hagler por el cetro mundial de los medianos el viernes 30 en Las Vegas. (UPI) (P. 16)

SE CUMPLE LA HUELGA DE MECANICOS: MAÑANA PARARA LUZ Y FUERZA

• Inform. págs. 2-3

EL PUEBLO CHILENO REALIZA HOY OTRA JORNADA DE LUCHA

• Inform. págs. 8-9

ESTUDIANTES JUEGA SU CHANCE EN LA LIBERTADORES ANTE LUQUEÑO

• Inform. págs. 12-13

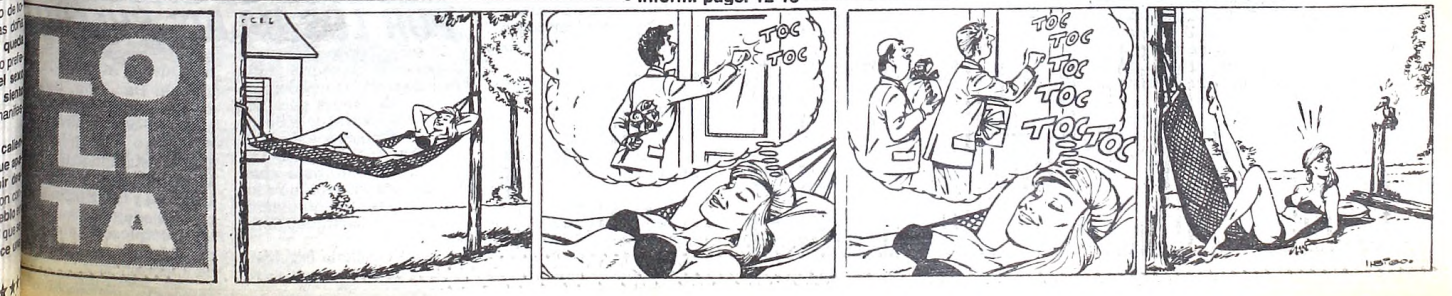

MASIVA ADHESION DE

Están Inactivas las Grandes Fábricas por la Medida de Fuerza

La huelga convocada para hoy por un sector de dirigentes del gremio de mecánicos (SMATA), tuvo amplia repercusión en las grandes terminales automotrices del cordón industrial bonaerense, que vieron paralizadas totalmente su producción.

Una recorrida efectuada esta mañana por los principales establecimientos permitió determinar que la inasistencia de los casi 5.000 operarios de Ford, por ejemplo, fue absoluta.

Lo propio ocurrió en la fábrica Mercedes Benz, de González Catán, donde solamente ingresaron los trabajadores mensualizados (administrativos) y muy pocos jornalizados. Hubo una abrumadora mayoría de ausentes.

También fue total la inasistencia de los obreros de producción en las dos fábricas que la empresa Volkswagen posee en Monte Chingolo, partido de Lanús, y en San Justo, respectivamente.

El secretario general de la Seccional San Justo de SMATA, Manuel Pardo, calificó de "maliciosa" la actitud de la empresa Mercedes Benz, de convocar para hoy, en pleno cumplimiento del paro, a los delegados obreros a fin de discutir la "recomposición salarial".

La huelga de los trabajadores mecánicos se realiza en pro de un "salario digno" y por "la inmediata derogación de la ley 22.105, sancionada por la dictadura militar". En la empresa Ford, algunos delegados censuraron a dirigentes del gremio que se mueven impulsados por "intereses mezquinos", es decir, que actúan debido a intereses personales y no defendiendo integralmente los del gremio, en su generalidad.

● **EN RENAULT, NO**

En Córdoba, los 4.000 trabajadores de la fábrica Renault, del barrio Santa Isabel, trabajan hoy normalmente, no acatando el paro por 24 horas dispuesto por seccionales de SMATA. José Campellone, delegado normalizador del gremio en Córdoba, ratificó esta mañana que las tareas se cumplen normalmente en todas las plantas automotrices de la provincia.

Representantes de las fábricas decidieron, en asamblea, no adherir al cese de actividades dispuesto en el orden nacional.

En muchas de las plantas en huelga, se había cumplido en la víspera un minuto de silencio "en repudio al golpe de Estado del 24 de marzo de 1976 y en homenaje a los desaparecidos del gremio". Básicamente, el personal de dichos establecimientos aspira al reconocimiento de los cuerpos de delegados "democráticamente elegidos".

La medida de fuerza fue dispuesta en un reciente plenario de delegados de Capital Federal y Gran Buenos Aires, del SMATA, al que también asistieron los secretarios generales de las seccionales (del interior) que se identifican con la Lista Verde, del ex titular del gremio, José Rodríguez.

En ese plenario, participaron y en consecuencia adhieren al paro las seccionales Mendoza, Rosario, Villa Mercedes, Luján, Trelew, San Luis, Entre Ríos, Neuquén, Mar del Plata, Corrientes, y las delegaciones Bariloche, Río Cuarto, La Plata y todas las del Gran Buenos Aires.

Posteriormente, también adhirió la seccional Santiago del Estero, y expresaron su apoyo agrupaciones de algunas de las filiales que no se pliegan al paro.

Uno de los secretarios generales del SMATA, Raúl Amín, informó que la medida de fuerza recogió adhesiones también en importantes empresas, como las manufacturas de conjuntos eléctricos Ellistall, Dunlit y Tesi, la autopartista Eston Ejes, así como en las ramas de tapicerías concesionarias, carroceras y talleres, y la fábrica de tractores Deutz.

En cambio, no se sumaron a la huelga las seccionales Córdoba, Tucumán, Santa Fe, Bahía Blanca, Venado Tuerto, Rafaela, La Rioja, Catamarca, Salta, Olavarría, Azul y otras que se alinean con el movimiento "Lealtad a Kloosterman" del diputado Ignacio Rubén Cardozo, otro de los secretarios generales del SMATA.

Tampoco lo hicieron las filiales cuyos dirigentes integran el movimiento "22 de mayo" del sanjuanino Fernando Muñoz, quien también comparte la secretaría general del Sindicato con Amín, Cardozo y el marplatense Roque Di Caprio.

A este sector pertenecen las seccionales Resistencia, San Juan, Comodoro Rivadavia, Río Gallegos, Presidencia Roque Sáenz Peña, Jujuy, Formosa y Misiones.

Los diferentes criterios con que los distintos sectores internos encararon la medida originó una aguda polémica en el SMATA en la cual las agrupaciones intercambiaron acusaciones y hasta ataques personales entre sus dirigentes más notorios.

La Lista Verde, que propicia la medida de fuerza afirma que "el objetivo es claro: la recuperación del salario", y para tomarla "se consultaron todos los pasos a sucesivos plenarios de delegados", ante "las dilaciones de las cámaras empresarias para responder a nuestros reclamos".

A su vez, "Lealtad" y "22 de Mayo" sostienen que el paro responde a una decisión política que en definitiva perjudica a los trabajadores.

El saludo fraterno entre Saúl Ubaldini y Arturo Frondizi. Amplias coincidencias entre gremialistas y políticos.

GRAVE DETERIORO SALARIAL

Amplias Coincidencias en la Reunión Entre la CGT y el MID

La Confederación General del Trabajo y el Movimiento de Integración y Desarrollo acordaron que la central obrera elabore un plan para "enfrentar con éxito las causas del grave deterioro salarial" durante el primer contacto del sindicalismo reunificado encaminado a lograr un "frente multisectorial" con las diversas fuerzas políticas y sociales. Con posterioridad a la reunión de una hora de duración celebrada anoche, Jorge Triaca anticipó que los próximos encuentros serán con el Partido Justicialista y la Democracia Cristiana.

En declaraciones de prensa las cúpulas de ambos nucleamientos destacaron las "coincidencias logradas", aunque el vicepresidente del MID, Rogelio Frigerio, discrepó con los titulares de la CGT respecto a la posibilidad de reflotar la Multipartidaria, organismo que "ya cumplió su misión".

La reunión, de hora y media de duración, se efectuó anoche en la sede desarrollista con la presencia de los cuatro secretarios generales de la CGT, Saúl Ubaldini, Jorge Triaca, Ramón Baldassini y José Borda. Por el MID asistieron su presidente, Arturo Frondizi, Rogelio Frigerio, el ex candidato vicepresidencial Antonio Salonia y el secretario general del partido, Francisco Aguirre.

Al término de las deliberaciones, este último leyó una declaración señalando las "coincidencias logradas", en la cual se alude a "los graves problemas heredados y no asumidos por el actual gobierno". Se enfatizó la necesidad de soluciones en materia de salarios, costo de vida y deuda externa. El documento acusa al gobierno de no respetar "las prioridades" en los temas enviados a extraordinarias. "La opinión pública se ha visto envuelta en un debate que lo distrajo de las cuestiones principales", dice la declaración, y pone como ejemplo la polémica parlamentaria sobre reordenamiento sindical.

En cuanto al plan que elaborará la CGT, "más que ocuparse de manifestaciones exteriores" debe encarar una política "para enfrentar con éxito las causas del grave deterioro social".

Durante la conferencia de prensa, Frigerio respaldó la gestión de la central obrera al admitir que "la CGT hará muy bien en compulsar los distintos sectores" convocados para la integración del frente. Según el economista del "desarrollismo", "la política actual no da muestras de vigor para enfrentar la crisis".

Al rechazar la idea de reconstituir la Multipartidaria, arguyó Frigerio que "uno de los cinco integrantes" de aquel organismo, que suscribió un programa económico cuando todavía estaba el gobierno militar, "está aplicando hoy un plan diametralmente opuesto" a aquel, en clara alusión al radicalismo. En cambio, Triaca y Ubaldini coincidieron en que la iniciativa de la CGT puede conducir en revitalizar la Multipartidaria.

Además, señalaron que "lo importante es institucionalizar el diálogo para apuntalar las instituciones".

MERCANTILES RECLAMAN LA UNIDAD Y RECONCILIACION

En razón de haberse cumplido el 52º aniversario de la creación de la Confederación General de Empleados de Comercio, dicha entidad emitió una declaración en la cual reafirmó como objetivos permanentes que se respete la tradición legislativa argentina en materia de asociaciones profesionales, se mantenga el sistema vigente en materia de obras sociales, se proporcione a las instituciones sindicales la debida participación, se restablezcan los derechos sindicales, se repare el daño inferido a los trabajadores" rescatándolos de su sumergimiento", y se obtenga la unidad, reconciliación y paz sobre la base de coincidir en forma básica en el respeto a la libertad y el derecho, a la participación democrática, a la justicia social, al desarrollo económico integrado, firme y sostenido, a la actividad científica, cultural y artística libre y creadora y a la afirmación constante de la identidad nacional".

En la misma señala que pese a haberse logrado la restauración de la democracia y el estado de derecho "todos los argentinos" tenemos derecho a ella sin distinciones "y los trabajadores mercantiles la asumimos como una finalidad propia y esencial".

● **BONAERENSES**

Los sindicatos bonaerenses de la Confederación General de Empleados de Comercio se reunieron en La Plata y, luego de deliberar sobre un extenso temario, adoptaron las siguientes decisiones: 1º) Adherir al 52º aniversario de la Confederación General de Empleados de Comercio; 2º) Poner en marcha un plan de acción, a nivel provincial, para efectivizar las decisiones del XXXII Congreso Nacional Extraordinario del gremio, en especial en lo referido a salarios y devolución de la obra social para empleados de comercio y actividades civiles; 3º) Instrumentar las gestiones tendientes a lograr la restitución de las normas legales que reglamentaron la apertura y cierre del comercio en la provincia hasta marzo de 1976; 4º) Reclamar la **unificación** del sector empresario en una sola representación para la discusión de las condiciones salariales y de trabajo, ya que —entienden— la actual estructura organizativa patronal crea serias dificultades a los trabajadores en su intención de activar tales gestiones; 5º) Promover la sanción de una nueva ley de Procedimientos para la justicia laboral provincial, procurando dar solución de esta manera a los graves problemas que en la actualidad se les origina a los trabajadores que deben recurrir a esta instancia para resolver sus controversias laborales.

La asamblea fue presidida por el dirigente bonaerense Guerino A. Andreoni, secretario de Organización e Interior de la Confederación General de Empleados de Comercio y concurrieron a la misma 45 sindicatos.

LA MATANZA: ECHARON MEDICOS DE HOSPITAL

Los médicos del Hospital Zonal General D. Paroissien, del Partido de La Matanza, están viviendo una situación de inquietud a raíz de recientes despidos. Por lo tanto han dado a conocer un comunicado en el que "repudian las cesantías comunicadas por recientes telegramas a dos profesionales que se desempeñaban como interinos, uno de ellos por tres años". Insiten en que se evidencia "la presunta existencia de más telegramas a enviar a médicos en igual situación".

En el telegrama piden que se preserve la fuente de trabajo "de profesionales pioneros del Hospital".

● **REUNION**

La Comisión de Obreros del Grupo de Empresas denominados **SASETRU**, anuncia que mañana a las 10 horas, en la intendencia de Avellaneda se efectuará una reunión con los nueve jefes comunales de los establecimientos donde hubo personal cesanteado.

GAS DEL ESTADO: PLENARIO EN BUSCA DE LA UNIDAD SINDICAL

El Frente de Unidad Sindical de los Trabajadores de Gas del Estado convocó a un plenario para mañana, a las 16, en Estados Unidos 1532, Capital Federal, para tratar una convocatoria "a la unidad irrestricta de nuestro gremio sin sectarismos ni exclusiones".

● **EL DEBATE**

También se debatirá en el plenario la "adhesión total a la formación de un Frente Nacional para la Defensa de la Democracia de acuerdo con la propuesta de la CGT".

Otro de los asuntos a considerar será el "pedido de convocatoria urgente a una asamblea general del gremio a fin de analizar la problemática salarial, laboral y socioeconómica de los trabajadores de Gas del Estado.

INQUIETUD DE BANCARIOS POR LOS BAJOS SUELDOS

El secretario general de la Asociación Bancaria, **Juan José Zamola**, convocó a conferencia de prensa para hoy en la sede central de la Sociedad de Empleados de Bancos sita en Sarmiento 337, Capital Federal, para abordar un temario referido a los más acuciantes problemas laborales de los trabajadores bancarios.

Según consigna un comunicado firmado por el secretario de prensa de la Seccional Buenos Aires de la Asociación Bancaria, **Roberto Fariña**, los temas fundamentales que se debatirán serán el relativo a los salarios, la Ley de Estabilidad Bancaria, la modificación del horario bancario y las determinaciones que adopte el consejo directivo "que se reunirá en horas de la mañana y que son de importancia".

MECANICOS AL PARO

LUZ Y FUERZA LUCHA POR MEJOR SUELDO: RATIFICAN HUELGA GENERAL DE MAÑANA

Paro de cuatro horas durante la jornada de hoy y una huelga general de 24 horas para el día de mañana, en apoyo a reclamos salariales, ratificó la Federación de Trabajadores de Luz y Fuerza, recordando que la medida de fuerza está dirigida a obtener las reformas al convenio.

Los 60.000 trabajadores de la energía eléctrica cumplieron en la víspera, un paro de dos horas y mantuvieron el retiro de colaboración pese a las gestiones oficiales, —Ministerio de Trabajo— para que se levanten los paros.

La ratificación se conoció en la última hora de ayer, a través del secretario general de la Federación, Aldo Serrano luego de desoír una intimación de las autoridades laborales para el cese del plan de lucha.

La Federación reclama la reposición de las condiciones laborales que "arbitrariamente fueron eliminadas del Convenio Colectivo de Trabajo" y por otra parte, "una recomposición salarial a valores razonables, teniendo en cuenta, la caída de los mismos en un 50%, y que fueran acordados en el marco de la ley 14.250 (paritarias) en el año 1975".

● **LA INTIMACION**

Anoche la Dirección de Relaciones Laborales del Ministerio de Trabajo intimó a los trabajadores de las empresas energéticas del país a "levantar las medidas de fuerza y reincorporarse inmediatamente" a sus tareas, en tanto siguen las tratativas para arribar a un acuerdo respecto a los reclamos referidos al restablecimiento de las conquistas obreras y de incrementos salariales.

Durante una prolongada reunión desarrollada en Paraná 26, sede de esa delegación de la cartera de Trabajo, el titular del organismo, doctor Fernando Azzi, conminó a los trabajadores energéticos a que desistan de los paros que tienen previsto continuar aplicando hoy y mañana.

Participaron de la reunión conciliatoria, dirigentes de Luz y Fuerza, Agua y Energía, Hidronor, Deba y Servicios Energéticos del Chaco, entre otras empresas y dependencias oficiales del ramo.

● **LIBRETA DE SALUD**

SAN LUIS, 27 (De nuestro corresponsal).— Entrará en vigencia en todo el territorio de la provincia de San Luis, a partir de abril próximo, la denominada "Libreta de salud", iniciativa inédita en el país que puede definirse como una especie de "historia clínica de bolsillo" destinada a prevenir cualquier tipo de enfermedad en niños y mujeres embarazadas.

CONFLICTO EN AEROLINEAS: EL JUEVES CANCELAN VUELOS

El jueves próximo los comisarios de a bordo y sus auxiliares de la empresa Aerolíneas Argentinas realizarán un paro de 24 horas reclamando el respeto a su convenio colectivo de trabajo, firmado en 1976, razón por la que ese día se cancelarán los vuelos internacionales y de cabotaje.

La medida fue adoptada anoche, en el curso de una asamblea del sector, por la "falta de respuesta clara y reticencia de Aerolíneas Argentinas" ante las demandas relativas a las condiciones de trabajo.

Se puntualizó, en la ocasión, que la medida no se relaciona con ningún reclamo salarial, sino solamente con las condiciones de trabajo del personal de aeronavegación. Los comisarios de a bordo y sus auxiliares exigen el cumplimiento del convenio en lo tocante a la jornada laboral, la confirmación del personal temporario, el reingreso del personal cesanteado por razones políticas y gremiales

Voceros de la asamblea señalaron anoche que, si luego del paro previsto para el jueves, no hay una respuesta positiva de la empresa, las medidas podrían continuar con paros sucesivos la semana próxima.

La primera consecuencia del paro de 24 horas dispuesto, será la cancelación de los vuelos previstos para el jueves próximo, tanto los internacionales como los de cabotaje.

TRIACA

Aclaran por qué le Quitaron Custodia

LA PLATA, 27 (De nuestro corresponsal).— Un comunicado aclaratorio ha dado a conocer la jefatura de la policía bonaerense. Enfatiza que se expide el mismo "con relación a publicaciones aparecidas en diversos medios de difusión, en las que el dirigente sindical Jorge Triaca formula críticas por el retiro de la custodia policial que se había implantado en su domicilio particular".

● **DEMOCRACIA**

Indica el escrito que "se ha dispuesto reducir el servicio de seguridad que se cumplía en la casa del citado dirigente, teniéndose en cuenta la época democrática que vive el país, luego de una exhaustiva evaluación realizada sobre casos en general de vigilancias especiales, en los que se consideró oportuno realizar modificaciones y adecuaciones, quedando las consignas necesarias y replegando los móviles y patrulleros, con el fin de efectuar recorridas en las distintas jurisdicciones para prevenir los ilícitos que se constatan, en resguardo de la población".

● **TRASLADO**

Se explica que los efectivos serán desplazados hacia puntos donde hace falta vigilancia para prevenir delitos.

Señaleros Quieren Mínimo de $a14.000

Afiliados a la Asociación de Señaleros Ferroviarios Argentinos reclamaron un aumento salarial de emergencia de 3.000 pesos argentinos y el establecimiento de un básico de 14.000, además de la reincorporación inmediata de los trabajadores cesanteados y prescindidos "por causas gremiales y políticas".

Las reivindicaciones del sector fueron ratificadas en el reciente congreso nacional ordinario de la entidad gremial, que tuvo lugar en la localidad cordobesa de Tanti. Allí también se acordó exigir que la actividad específica de los señaleros ferroviarios sea excluida del Código Penal. Este reclamo obedece a los procesamientos judiciales de que son objeto los trabajadores de este gremio cuando se producen accidentes.

● **QUIMICOS**

En la fecha continúan los paros de los trabajadores de la industria química y petroquímica de todo el país, a razón de dos horas por turno, en reclamo de aumentos salariales. Al estancarse las negociaciones con la cámara empresarial del sector, la federación que nuclea a los asalariados del gremio dispuso implementar el plan de lucha que podría prolongarse indefinidamente, según acotaron voceros sindicales.

● **RECLAMAN GARAJISTAS**

"Una urgente actualización salarial para todos los trabajadores del gremio" fue reclamada recientemente por la Agrupación Sindical Unica 12 de Febrero, perteneciente al Sindicato de Obreros de Estaciones de Servicio, Garajes y Playas de Estacionamiento (SOESGYPE), en una nota que firman Enrique Graiño y Héctor Abel José, secretarios general y adjunto respectivamente

Además los garajistas reclaman "una obra social de acuerdo con las más elementales necesidades actuales del gremio, con más y mejores prestaciones médicas y de internación".

La agrupación exige que se cumplan las normas de higiene laboral y seguridad contempladas en el convenio colectivo de trabajo firmado en 1975, que al ser obviadas por las patronales sumergieron a los trabajadores en el "total desamparo y olvido". También se formulan críticas a "la incapacitada dirigencia del gremio".

"CIEN DIAS DE GOBIERNO, CIEN DIAS SIN COBRAR"

Un centenar de trabajadores de la bodega Furlotti se congregó frente a la Casa Rosada para exigir la firma de la resolución que permita la reactivación de esa fuente de trabajo y el cobro de las remuneraciones adeudadas.

"O le le, o la la, cien días de gobierno, cien días sin cobrar", corearon insistentemente los obreros de Furlotti, que enarbolaban carteles y pancartas enunciativas de sus reclamos.

Entre otras inscripciones, figuraban frases como "Basta de miseria" y "Sepa el pueblo lo que cobran los obreros por quincena".

Dos integrantes de la delegación ingresaron a la Casa Rosada para tratar de hablar con el secretario de Gobierno, **Germán López**, mientras los manifestantes gritaban acompañados por el rítmico sonar del bombo: "Siga el baile al compás del tamboril, cobraremos el salario si lo firma **Alfonsín**".

Se referían al reclamo de que se firme la resolución de la reforma a la Ley 22.334.

Por su parte, voceros del secretario general de la Presidencia, doctor **Germán López**, informaron a la delegación que la reactivación de la planta será considerada en un proyecto de ley que ya fue enviado al Congreso.

Al regresar a la Plaza de Mayo los delegados informaron a los trabajadores sobre lo conversado en Presidencia.

NORMALIZACION SINDICAL: VOTO SECRETO Y DIRECTO

Una fórmula de normalización sindical inmediata, a través del voto secreto y directo de todos los afiliados inscriptos como titulares en los padrones de cada obra social, propuso la mesa de Enlace Gremial —el sector sindical más cercano al Gobierno— a la CGT y a la comisión de los 20.

La iniciativa prevé que sean las actuales autoridades de cada organización las que convoquen y fiscalicen las elecciones, de las que surgirán comisiones transitorias, para cada uno de los gremios. Estas a su vez, llamarían a elecciones generales definitivas.

Con este procedimiento, se eliminaría el principal factor que impidió un acuerdo entre el oficialismo y la oposición en torno de la ley de reordenamiento gremial: el disenso sobre quien manejaría el aparato sindical hasta el momento de las elecciones.

Al fundamentar la propuesta, la Mesa de Enlace Gremial planteó la situación de "indefinición creada por el rechazo de la ley de reordenamiento sindical" y "la necesidad de contar a las bases".

Una vez electa la comisión normalizadora, por el voto directo, caducarán en sus mandatos todas las autoridades gremiales, cualquiera fuera su origen, siendo automáticamente sustituidas por los electos.

Estos últimos, oportunamente, convocarían de acuerdo con las disposiciones legales, a elecciones generales definitivas.

TRABAJADORES OCUPAN UNA PAPELERA EN MORON

Los cuatrocientos trabajadores de la empresa papelera Scholnik de la localidad suburbana de Morón, tomaron pacíficamente ese establecimiento industrial e iniciaron un paro por tiempo indeterminado en demanda del pago de los salarios atrasados y otras reinvindicaciones sectoriales.

La medida fue decidida durante una asamblea realizada por los doscientos obreros del turno mañana, quienes permanecieron en sus puestos de trabajo aunque sin cumplir con sus tareas habituales, actitud que imitada posteriormente por sus compañeros de turno tarde que en su totalidad se plegaron a la medida.

Voceros de la comisión interna de la fábrica indicaron que los trabajadores reclaman el pago de la primera quincena de marzo, de la que solo recibieron una entrega parcial de 1.000 pesos y el reconocimiento por parte de la patronal del aumento complementario del 7% dispuesto por el Gobierno Nacional para el mes de febrero.

● **DECISIONES**

Los gremialista, que permanecen en asamblea permanente, anunciaron su intención de prolongar la medida de fuerza hasta recibir respuesta a sus exigencias laborales a la que se suma el reclamo de dejar sin efecto la anunciada suspensión de los 50 trabajadores de una sección que resultó incendiada accidentalmente a principios de mes.

COMO CACHO vos podés!!

En pocos meses capacítese y obtenga su título en:
GAS - PLOMERIA - INSTALAC. ELECTRICAS - MECANICA AUTO - CARBURACION Y AFINACION
CERRAJERIA - TORNERIA - SOLDADURA y mucho más

CENTRAL: Yerbal 133
BELGRANO: Cabildo 3977
BOULOGNE: Rolón 2165 (Gal.)
F. VARELA: Contreras 272
MORON: Sarmiento 933
ZARATE: Mitre y J. Lima
SAN MARTIN: Belgrano 3376
LANUS: H. Yrigoyen 4155
SAN MIGUEL: León Gallardo 1616 2º

ESCUELAS LEICESTER

es editorial sarmiento s.a.

SOLICITA:

OPERARIOS DE ENCUADERNACION

Para trabajar en máquinas cosedoras, ponepliegos y tareas generales

PRESENTARSE HOY MARTES

AVDA. JUAN DE GARAY 140
CAPITAL FEDERAL

ESCASO INTERES POLITICO

Convocar la Multipartidaria no Tiene Sentido

Escasa repercusión parece haber logrado la iniciativa de Francisco Cerro, titular de la Democracia Cristiana, de reflotar la Multipartidaria convocando a sus últimos integrantes Carlos Contín, Deolindo Bittel, Oscar Alende y Arturo Frondizi.

El doctor Alende adujo un argumento aparentemente formal al decir que Cerro había equivocado el trámite, pues Bittel y Contín ya no ejercían la presidencia de sus respectivos partidos. Su correligionario, el diputado Rabanaque Caballero fue más explícito y consideró que una convocatoria de tal naturaleza debía surgir del partido gobernante. Esta reflexión podría sugerir una velada crítica a la iniciativa de Cerro, como si se viera en ella una tentativa de convertir la Multipartidaria en foro de oposición.

Contra esta posibilidad se pronunció expresamente Bittel: "Me parece bien —sostuvo— lo que (Cerro) hace, voy a conversar con él; pero tampoco es cuestión de formar de nuevo a la Multipartidaria para que actúe contra el gobierno".

Al igual que Rabanaque Caballero, Bittel opinó que "el partido gobernante es el que tiene que tener parte activa en esto", a la par que señaló la contradicción entre el plausible llamado a la unidad nacional formulado por Alfonsín desde los balcones de Casa de Gobierno y ciertas actitudes del oficialismo. Mencionó entre estas los gestos soeces de Stubrin, Moreau y otros diputados contra las bancadas opositoras, el envío del proyecto sindical sin conversaciones previas interpartidarias y el favoritismo hacia provincias y comunas gobernadas por el radicalismo.

"Todo se puede arreglar —concluyó— cuando haya un auténtico y legítimo respeto, cuando tengan primacía las opiniones de hombres de la madurez y calidad política como el presidente de la Cámara de Diputados, Juan Carlos Pugliese, o el ministro del Interior, Antonio Troccoli".

Fuentes radicales también objetaron la iniciativa, pues la consideran una maniobra tendiente a condicionar al gobierno y no un aporte a la unidad nacional para ayudar al país.

Por último, Rogelio Frigerio, vicepresidente del MID, estimó que la Multipartidaria es una experiencia cerrada, ya que el actual partido gobernante viola en su práctica el acuerdo sobre política económica aprobado en su momento por el pentágono político. Cabe señalar, sin embargo, que ese acuerdo fue de gestación muy laboriosa, dada, precisamente, la posición muy diferenciada del propio MID en la oportunidad.

Sin embargo, el vicepresidente de la Democracia Cristiana, Martín Dip, afirmó en apoyo de la actitud tomada por Cerro que la Multipartidaria, en una declaración publicada antes de las elecciones, había manifestado su voluntad de seguir funcionando como "resguardo de las instituciones democráticas" cualquiera que fuera el resultado comicial.

DE PERONISTAS A LA UCR: GOBERNAR MEJOR

SANTA FE, 27 (De nuestro corresponsal).— El presidente del Partido Justicialista de la provincia, Raúl Carignano, reconoció que hubo pasos positivos del gobierno nacional para "consolidar las instituciones" y "garantizar las libertades públicas", pero advirtió sobre la "falta de un proyecto nacional que cohesione la acción gubernamental".

En un documento de tono crítico dado a conocer ayer aquí, el dirigente justicialista indicó que "todo el funcionariado radical esté más preocupado por consolidar una supuesta mayoría radical en el campo electoral que tratar de gobernar bien, que es lo que todos deseamos".

También subraya que esto "hace que cometan en su accionar, el pecado de la soberbia, del cual los peronistas mucho sabemos, por lo que tenemos la autoridad moral al reconocerlo y poder decirles que de seguir en ese camino, sólo harán que el árbol no les deje ver el bosque, confundiendo así la realidad de la Nación con su propia realidad interna".

Finalmente, y al referirse al ámbito provincial, Carignano señala que "los peronistas somos conscientes de las falencias existentes" y puntualiza que "la acción del gobernador José María Vernet es tratar primero de reordenar el desquiciado aparato administrativo del Estado y luego ejercer una tarea de gobierno hacia afuera, siendo ello propio de la sensatez y equilibrio que caracteriza a un verdadero peronista".

DEMOCRACIA, PERO CON JUEGO LIMPIO

ROSARIO, 27 (De nuestro corresponsal).— El Partido Demócrata Progresista (PDP), expresó aquí que no habrá "democracia sin federalismo" ni economías fuertes mientras no recuperen las provincias el poder de decisión, mermados como están sus ingresos, incrementados en cambio sus obligaciones y responsabilidades".

En un documento dado a conocer al término del congreso provincial partidario, realizado recientemente en esta ciudad, el PDP señala además que "pasó ya la elección, terminó el tiempo de los festejos; ahora toca gobernar".

Añade el documento que "democracia es sinónimo de pluralismo, gobierno de la mayoría, pero también de respeto de la minoría", y que la democracia se fortalece "en la medida en que haya una oposición seria.

Puntualiza que el sistema institucional "debe ser apuntalado, pero jugando limpio, admitiendo el rol de los partidos, lamentos y no haciendo de cargo público la meta para obrar con angurria, ávidos de poder, prebendas o nepotismo".

Finalmente el PDP sostiene que defender a los marginados, ir en ayuda de los más necesitados, apuntalar la necesidad de incrementar los ingresos más bajos, asegurar el beneficio de la salud y asistencia social, "es gobernar no para las próximas elecciones, sino en vista a la próxima generación".

MENEM Y CAMUS EN UN CAMBIO DE IDEAS

SAN JUAN, 27 (De nuestro corresponsal).— El ex mandatario sanjuanino y ex presidente del congreso nacional del justicialismo, Eloy Próspero Camus se entrevistará mañana con el gobernador de La Rioja, Carlos Menem, en la localidad de Valle Fértil, para analizar la situación actual del peronismo.

En declaraciones a la prensa, Camus adelantó que "se trata de una reunión que tiende fundamentalmente a recuperar los principios sustentados por el justicialismo y a reactualizar también lo tratado en el congreso" partidario del 5 de marzo de 1983.

● **LA UNIDAD**

Señaló que su interés es "lograr la unidad del justicialismo" y aseguró que su encuentro con Menem constituye "simplemente un cambio de ideas entre dos personas hondamente justicialistas, que están preocupadas por la reorganización definitiva del partido para cumplir con el rol que en este momento le impone la ciudadanía".

CGT CONTRA GOBIERNO CHAQUEÑO

RESISTENCIA, 27 (De nuestro corresponsal).— El secretario general de la delegación local de la CGT, Juan Junco, acusó hoy a la conducción económica del gobierno provincial de haber "perdido totalmente el rumbo" y aseguró que el ministro del área, Rafael González, "está haciendo cualquier cosa menos cumplir el programa justicialista" anunciado en la campaña electoral.

Junco consideró además que "se ha perdido el rumbo ideológico" en esa área y por lo tanto "se están tomando muchas medidas orientadas a fortalecer un sector dentro del gobierno provincial sin atender las necesidades de todos", dijo.

El dirigente gremial advirtió en tal sentido que los trabajadores organizados "no vamos a permitir" esas actitudes porque "acá hemos votado un programa y el que no lo cumpla o quiera modificarlos debe alejarse del gobierno", indicó.

Luego de anunciar que gestionará una entrevista con el gobernador Florencio Tenev para plantear la crítica situación suscitada entre el sector laboral y las autoridades económicas locales, Junco insistió en que "el que no comprenda nuestro programa, quien no se sienta cómodo dentro de la amplitud ideológica peronista que abandone el movimiento".

RESTOS IDENTIFICADOS COMO DE HIDALGO SOLA, ERAN DE MUJER

LA PLATA, 27 (De nuestro corresponsal).— Los restos hallados en la localidad de Marcos Paz, originariamente identificados como los pertenecientes al ex embajador Héctor Hidalgo Solá, corresponden a Leonor Inés Herrera de Mangini.

Esta información fue suministrada en la víspera, en conferencia de prensa realizada en esta ciudad por el ministro de Gobierno de la Provincia doctor Juan A. Portesi.

De esta forma se confirma la negativa de los familiares, que en ningún momento aceptaron que tales restos, fueran, los del empresario y político de la UCR, desaparecido en 1976.

La información oficial que ahora da a conocer el gobierno provincial señala que el juez Penal de Mercedes doctor Carlos Mahiquez logró tal identificación a partir de negativos fotográficos, secuestrados en el domicilio del fotógrafo policial, que en oportunidad del hallazgo del cadáver, —que tenía las manos aserradas— lo registró oficialmente.

También se tuvo en cuenta las pericias odontológicas, ninguna de las cuales precisó que tales restos pertenecieran al cadáver del doctor Hidalgo Solá.

En cuanto a Leonor Inés Herrera de Mangini, se entiende que falleció en 1976 durante un enfrentamiento con las autoridades. Se la señala como esposa de Juan Santiago Mangini, por aquella época, dirigente de la organización terrorista ERP —Ejército Revolucionario del Pueblo—.

SEIS HORAS REUNIDOS

Pudo saberse que el presidente Raúl Alfonsín y el ministro de Trabajo, Antonio Mucci, se reunieron durante 6 horas el domingo último para analizar la política oficial en materia gremial tras el rechazo parlamentario de la ley de reordenamiento sindical.

Del encuentro participaron otros funcionarios del gobierno, entre quienes habría estado el secretario general de la presidencia Germán López.

Al parecer el gobierno definiría esta semana el mecanismo que aplicará en la normalización de las organizaciones sindicales. Crece la posibilidad de que se aplique la Ley 22.105, aunque con sustanciales modificaciones, para democratizar la vida interna de los sindicatos.

Los informantes señalaron que el presidente recibió a Mucci a las 18 horas en la residencia de Olivos y que ambos conversaron hasta las 3 de la mañana.

VIRULENTA REPLICA DE SABATO A LA BULLRICH

Una virulenta respuesta a las acusaciones formuladas contra su persona por la escritora Silvina Bullrich, formuló el titular de la Comisión Nacional sobre Desaparición de Personasl (CODEP, Ernesto Sábato, quien encuadró las palabras vertidas en "la serie casi cotidiana que reciben los miembros de nuestra comisión, que van desde las calumnias hasta las amenazas de muerte".

Como se recordará, Silvina Bullrich dijoque "Ernesto Sábato gana un gran sueldo en la Comisión Nacional sobre Desaparición de Personas y usa autos oficiales".

A estorespondió Sábato: "Por supuesto, somos trasladados por autos del Ministerio del Interior y se pregunta si además la señora Bullrich exige que hagamos esa tarea a pie".

Agrega que "la opinión pública honrada puede comprender cuáles son los motivos y las razones de un ataque tan sostenido".

Enfatiza: "Los integrantes de la comisión no recibimos sueldos por nuestra dura y dolorosa tarea, que hemos aceptado por convicción republicana

Concluyó diciendo que "a pesar de los ataques y acusaciones proseguiremos en el trabajo iniciado con la convicción de que así contribuiremos a la verdad y la justicia, tan necesarias después de una crisis espiritual de magnitud nunca antes registrada en nuestra patria".

FERIADO Y MENSAJE POR LAS MALVINAS

El día 10 de junio ha sido establecido como una jornada de feriado nacional. La decisión en tal sentido fue adoptada por el Poder Ejecutivo Nacional al disponer para esa fecha el traslado del Día de la Afirmación de los Derechos Argentinos sobre las Islas Malvinas y el Sector Antártico que se festejaba el 2 de abril.

● **EXHORTACION**

En el mismo decreto se establece que el Presidente de la Nación, pronunciará en la última de las fechas indicadas, un mensaje de exhortación a la ciudadanía.

El Día de la Afirmación fue fijada por la ley 20.561 (1973) y se escogió la fecha, 10 de junio, porque ese día, en 1829 el gobernador Martín Rodríguez, creo la comandancia política y militar de las Malvinas.

SE INVESTIGAN LOS CASOS DE 8.426 PERSONAS DESAPARECIDAS

MAR DEL PLATA, 26 (NA).— Un total de 8.426 personas desaparecidas lleva contabilizadas la comisión nacional creada por el Poder Ejecutivo para investigar esos casos, aunque **"esa cifra va en aumento día a día"**, reveló hoy aquí el miembro de ese organismo, **Hilario Fernández Long.**

Precisó que la comisión ha recibido 3.500 denuncias, mil de ellas **"absolutamente nuevas"**, y está trabajando con un banco de datos y una moderna computadora para permitir **"las consultas en pantalla"** sobre los distintos casos.

Fernández Long dijo que **"es muy difícil"** precisar las cifras de muertos y desaparecidos durante el régimen militar, pero señaló que **"no es exagerado hablar de alrededor de 30 mil personas".**

El integrante de la comisión formuló declaraciones en esta ciudad después de inaugurar la delegación local del organismo que, a nivel nacional, preside el escritor **Ernesto Sábato.**

La comisión marplatense quedó formada por el pastor **Daniel Van Der Betan,** el sacerdote **Elzo Giustozzi,** el rabino **Guillermo Bronstein,** el presidente del Colegio de Abogados, **Oscar Antonio Huerta,** la integrante de la Asociación de Madres de Desaparecidos, **María Tulón de Toledo** y los abogados **Marcelo Insaurralde, Armando Fertita y Juan Carlos Wlazic.**

Fernández Long, quien viajó acompañado por los miembros de la comisión Raúl Arragón y **Ricardo Colombres,** dijo que la tarea fundamental es **"concientizar a la comunidad, de tal manera que nunca más vuelva a suceder en el país los hechos espantosos que hemos conocido".**

● **DIVERSAS LISTAS**

Subrayó que la comisión nacional desarrolla su labor con diversas listas proporcionadas por las asociaciones de derechos humanos y por gobiernos europeos.

"Tenemos una lista muy completa elaborada por la Asociación Clamor, del Brasil, **que preside el cardenal Hern y se agrega otra muy importante que vendrá de Colombia",** agregó.

Fernández Long puntualizó que hasta la fecha la comisión nacional realizó 60 procedimientos y se libraron 600 oficios, en su mayoría parte a organismos de seguridad y a las Fuerzas Armadas.

El Gobierno Aplicará un Severo Dispositivo Para Poder Frenar Alzas

MAYOR CONTROL DE PRECIOS

Destinado a Defender la "Canasta Familiar"

El gobierno nacional aplicará a partir de la semana próxima más controles en materia de precios, según pudo saberse en fuentes responsables de la conducción económica. Las medidas, en lo fundamental, tenderán a controlar los precios de la "canasta familiar", situación que está siendo estudiada por la Secretaría de Planificación, a cargo de Juan Sourrouille. Los mayores controles se decidirán tras regresar, de Punta del Este, el ministro de Economía, Bernardo Grinspun.

Entre mañana y el jueves se decidiría el mecanismo a aplicar. No se descarta que el control de precios que ahora se circunscribe al área industrial, sea trasladado a ciertos productos agrícolas y que, eventualmente, se decida la fijación de precios máximos para los productos de la "canasta familiar", fundamentalmente los correspondientes al área alimentaria.

● HABLA CAMPERO

El secretario de Comercio, Ricardo Campero, anticipó, por su parte, que "en abril vamos a tener una situación mucho mejor en materia de índices de precios". Y subrayó: Ahora más que nunca se plantea la profundización de la lucha contra la inflación, en el campo de la política de precios y contención del gasto público.

Negó que las medidas de regulación hayan fracasado, aceptando solamente que "el problema se presentó con los productos de la canasta alimentaria, sobre la cual no hubo una política de control, y por eso las nuevas fórmulas que se ensayarán consistirán en regular esos mercados".

"Es un dato objetivo —aseguró— que el problema en esta franja de productos de la alimentación se explica por la escasez de oferta, es decir que la producción de hoy es la misma de 100 días atrás, mientras que el consumo aumentó con los ingresos acrecentados

Afirmó el funcionario que dejar sin efecto en este momento el control de precios, "significaría adicionar nuevos factores a la puja por la distribución del ingreso y redundaría en una estampida a todo nivel que se equilibraría únicamente por una caída de la demanda, vía menores salarios y menor ocupación".

Campero calificó como un desafío "administrar democráticamente el tránsito de una economía desquiciada a una de alta producción y consumo" y justificó el rol del control de precios en esa transición al decir que "es una bisagra entre esos dos momentos".

Finalmente, en relación con la forma compulsiva del control de precios y su posible reemplazo por medidas de concertación, manifestó que "en relación con los productos de la canasta alimentaria se está haciendo una concertación en donde la persuasión se convertirá en compulsión cuando no se ajusten a los objetivos de la política económica".

EL FILET DE MERLUZA NO SE PODRIA VENDER A MAS DE $40 DURANTE ABRIL

A partir de abril se fijaría mensualmente el precio del pescado, para su venta al público por un acuerdo entre los distintos sectores, con un valor de base que ese mes no superaría los 40 pesos por kilogramo para el filet de merluza.

A través de este acuerdo, todos los meses se podrá conocer el precio que regirá en cada uno de los períodos, punto en el que ya existe consenso entre los pescadores, la industria y los operadores del Mercado Central, restando aún la consulta con el sector comerciante. Cabe destacar que en un principio, el abastecimiento se establecería en 100.000 kilogramos diarios.

Por otra parte, personal de la secretaría de Comercio realizó un amplio operativo de fiscalización en el ámbito de Capital Federal, así como en las provincias de Córdoba y Santa Fe, en razón del notorio incremento del precio de los quesos que se observó en los últimos días.

El procedimiento comprendió a fabricantes, distribuidores, mayoristas y minoristas, pudiendo establecerse que se iniciarán la diligencia procesales en el marco de la ley correspondiente. Según se informó, una vez concluida la etapa sumarial, se dará a conocer la nómina de las empresas, así como de los comerciantes que resulten sancionados por infrigir las normas vigentes en materia de precios. Cabe señalar que, según pudo saberse, ya se encuentran varias firmas en tal situación.

EN VIVIENDAS NADA CAMBIO DE LA NOCHE A LA MAÑANA

La Comisión Defensa de la Vivienda (CODEVI), anunció "ante la próxima prórroga de la circular "A" 437 del Banco Central (BCRA), que dicha norma "no produjo la suspensión de las ejecuciones hipotecarias como se pretendió".

En un comunicado de prensa difundido ayer, CODEVI hizo saber que la posición de la entidad fue elevada a las autoridades del Banco Central en la reunión realizada el viernes último.

Entre otras consideraciones, la entidad entiende que la circular "A" 437 del BCRA excluye, por no encontrarse dentro de la órbita del Banco Central, a "los afectados que dependen de empresas constructoras, consorcios, etcétera, pese a estar expresamente enunciados en la comunicación".

Consigna entonces que esta situación "condiciona las posibles soluciones a los deudores por fecha de toma de crédito", al tiempo que enuncia que "los afectados que entregaron sus viviendas en dación de pago, quedan liberados a la voluntad de las financieras y bancos respectivos para refinanciar, produciéndose así una irritante desigualdad".

HAY PREOCUPACION EN LA COMUNIDAD PLATENSE POR ESCASEZ DE ALIMENTOS

LA PLATA, 27 (De nuestro corresponsal).— Comenzó a generalizarse la escasez de algunos alimentos en esta ciudad. Falta azúcar desde hace ya varios días, a lo que se suma ahora la carencia de aceites, huevos, pollos y tomates en lata.

Los ingenios entregan a los distribuidores el 50% de lo que estos solicitan. Situación similar se plantea con los aceites, registrándose que la totalidad de las marcas fueron retiradas de la venta a partir de esta semana. Los pollos siguen faltando en el mercado, a lo que se suma una persistente reducción de le entrega de huevos.

● MAYORISTAS

Comerciantes mayoristas explicaron que las causas de este paulatino desabastecimiento de alimentos se debe a que la demanda resulta superior al actual nivel productivo de las fábricas, lo que aparentemente es desmentido por otras versiones que sostienen que por el contrario las empresas producen menos o entregan menos en virtud que no quieren vender a los costos a los que están obligados por el actual control de precios vigente.

A esta crítica situación se suma el elevado costo de las verduras y de los productos de tierra en general. Si bien la suba resultó consecuencia directa de la dispuesta veda de carne por una semana, también es cierto la escasez del producto que elevó los precios. Las fuertes lluvias de los últimos tiempos ocasionaron hasta un 70% de pérdidas en la producción de verduras en toda la zona platense, incluso en otras localidades del país. Las precipitaciones registradas a lo largo y ancho del territorio nacional, dijeron fuentes de la Asociación de Productores Hortícolas de La Plata, provocaron el encarecimiento de los productos.

● UN 80% MAS

Sin embargo, se aclaró, la diferencia de precios de la venta de productos al mercado con respecto a la compra, se incrementa en un 80% y en algunos casos hasta en un 200%. A título de ejemplo, en la semana pasada los productores vendían el kilo de tomates entre 15 y 20 pesos, en tanto en los comercios se expendía a 70 pesos argentinos. Se indicó que el precio de los productos se eleva, en parte por los intermediarios, así como por el mal sistema de comercialización del mercado.

AMPLIAN LA CLAUSURA EN EL MERCADO MARTIN CORONADO

Por diez días más fue extendida la clausura provisoria, que la Secretaría de Comercio dispusiera la semana anterior en el Mercado Mayorista de la localidad bonaerense de Martín Coronado. La medida está fundamentada en la venta ilegal de papas, al margen de la concentración obligatoria, en el Mercado Central.

La clausura, originariamente establecida en tres días, a partir del último miércoles, es ahora extendida por otros diez días a partir del sábado en razón de la necesidad de continuar con las tareas de investigación. La misma está dirigida a determinar la titularidad y la procedencia de las papas al Mercado ahora inactivo.

Como se recordará, la clausura había sido dispuesta al detectarse en una inspección realizada el miércoles último la existencia de 3.500 bolsas de papa en dicho mercado, para su comercialización al margen del mercado concentrador de Buenos Aires, violando así la resolución 34 de la Secretaría de Comercio del año 1983.

Los operadores del mercado de Martín Coronado se ampararon en una resolución judicial que, en primera instancia, ordenó no innovar respecto de la comercialización, lo cual habilitaba a dicha instalación a seguir funcionando para la primera venta de papas.

Sin embargo, dicho fallo fue revocado en segunda instancia por la Cámara Nacional de Apelaciones, con lo cual quedó en firme, hasta el momento, la obligación de cumplir con lo dispuesto por la resolución 34.

Según fuentes oficiales, dicha norma, apelada en tercera instancia por los operadores de Martín Coronado, sería nuevamente ratificada en favor de la concentración obligatoria en el Mercado Central.

● INSPECCIONES

En medios cercanos a la Secretaría de Comercio trascendió que se realizarán inspecciones periódicas para determinar el cumplimiento de las medidas relativas a comercialización de productos de primera necesidad.

ADVIERTEN EN WASHINGTON QUE SI NO PAGAMOS, NOS AHORCARAN

WASHINGTON, 27 (UPI).— El diario "The Washington Post" comenta hoy editorialmente que la Argentina no ha hecho lo suficiente para enderezar su economía y advierte que ese país corre peligro de no recibir nuevos créditos y tener que renunciar a las importaciones, si no paga sus intereses atrasados.

El editorial dice en parte: "Las negociaciones entre los banqueros internacionales y los deudores latinoamericanos están avanzando por un terreno peligroso. El hecho inmediato son los 43.000 millones de dólares en créditos otorgados a la Argentina y el pago de los intereses que no han efectuado los argentinos. Al parecer la Argentina dijo a los banqueros que no piensa pagar, pese a tener el dinero. Si no son efectuados nuevos pagos para fines de mes —es decir, para el sábado a la noche— las regulaciones bancarias de aquí requerirán a los acreedores estadounidenses clasificar parte de los créditos como 'no productivos', haciendo muy difícil que los bancos estadounidenses continúen la práctica de prestar para cubrir los intereses corrientes", indica el diario.

Tras señalar que con ello Buenos Aires quizá solo busque obtener concesiones de los banqueros, el "Post" afirma que si "los bancos otorgan concesiones a la Argentina deben estar preparados a extenderlas igualmente a Brasil y México, con deudas mucho mayores".

El "Post" admite que "México y particularmente Brasil han pasado por un período de genuinas restricciones del gasto público. Sería una extraña política el empezar a otorgar ahora concesiones conspicuamente mayores a la Argentina, que ha hecho mucho menos por su propia cuenta".

El diario advierte que "una cosa es desagradablemente clara: Toda negativa expresa por parte de un país a enfrentar sus obligaciones, dentro de su capacidad, implica el riesgo de que sean canceladas todas las líneas crediticias y de cambio, de las que depende la Argentina y cualquier otra economía comercial moderna".

NOS APRIETAN CADA DIA MAS

Dicen los Banqueros que Somos "País sub Standard" Califican de "Descabellada" la Propuesta Argentina

PUNTA DEL ESTE, 27 (UPI, DYN y NA).— Los bancos acreedores norteamericanos colocarán a la Argentina en la nada apetecible categoría de "país sub-standar", si el gobierno de Buenos Aires continúa en su posición de no pagar la deuda creada por intereses, que rondan los 4.000 millones de dólares, reveló una fuente de la presidencia del City Bank.

Por su parte, los banqueros norteamericanos calificaron de "descabellada" la propuesta del ministro de Economía, Bernardo Grinspun, formulada ante las autoridades del Banco Interamericano de Desarrollo (BID), respecto de un foro de refinanciación a cargo de la entidad crediticia mundial, a 15 años y con tasa fija.

Consultado sobre ambos aspectos, el presidente del Banco de la Provincia de Buenos Aires, Aldo Ferrer, quien se encuentra en esta ciudad participando como observador de la decimoquinta reunión de gobernadores del BID, afirmó que "lo único descabellado es insistir en las tentativas ortodoxas de provocar el pago de la deuda externa de los países, a partir de la descomunal contracción de su nivel de actividad".

El titular del Banco de la Provincia agregó que "el año pasado, América latina exportó capitales por mas de 30.000 millones de dólares provocando un superavit comercial sin precedente en la región, aunque la actividad económica viene cayendo hace dos años.

Voceros de la Banca Internacional, afirmaron que la propuesta fue entregada por el ministro Grinspun al titular del City Bank y presidente del comité de bancos, William Rhodes, quien ayer mantuvo un breve encuentro con el titular del Palacio de Hacienda.

Grinspun, por su parte, desmintió que tenga previsto entrevistarse con representantes de la banca acreedora durante su estada en este balneario uruguayo, y respecto del encuentro con Rhodes aclaró que "fue casual durante un almuerzo, oportunidad en la cual le presenté mis saludos".

● REUNION DE PRENSA

Durante una conferencia de prensa ofrecida anoche, el ministro de Economía argentino desmintió que hoy se realizaría una reunión "decisiva" con la banca acreedora internacional.

Sin embargo y a pesar de la desmentida, pudo establecerse que, efectivamente estaba previsto un encuentro con el "Comité de bancos" representante de las entidades acreedoras de la Argentina.

Así, podía observarse en el Salón "B" del hotel San Rafael un cartel, que, en la puerta, anunciaba la reserva para un encuentro entre dicho comité y el "ministro argentino".

En los pasillos de la reunión de gobernadores del BID, se afirmaba que la reunión fue frustrada a último momento ante el rechazo del "yteering comitee" de la propuesta formulada por el gobierno argentino, en relación con el pago de los intereses de la deuda externa.

Consultado Grinspun sobre el tema, sostuvo que "efectivamente, como en toda negociación, hay ofertas y contraofertas" aunque declinó precisar el carácter de las mismas y el punto en que se encuentra la negociación.

● PROBLEMA DE ELLOS

Consultado sobre el plazo del 31 de marzo que tienen los bancos norteamericanos para resolver la cuestión de los intereses impagos, Grinspun sostuvo que "ese es un problema de los bancos y no del gobierno argentino".

También fue interrogado sobre la eventualidad de que la Argentina sea declarada en mora si no paga los intereses adeudados después de los 90 días de cerrados los balances, sobre lo cual indicó que "no llegaremos a esa situación" mostrándose optimista al manifestar que se arribará a una solución.

Grinspun aseguró que la carta de intención que se enviará al Fondo Monetario Internacional (FMI) "estará lista en un par de semanas", precisó que las negociaciones que se están realizando "tienen un trámite normal aunque no exento de alternativas, lo que no significa roturas ni quebraduras". Anunció que está previsto que la renegociación de la deuda esté finalizada "para la primera semana de julio próximo" y agregó que "lo que hemos estado conversando hasta el momento acrecienta nuestro optimismo".

ALSOGARAY: "ARGENTINA PUEDE PAGAR, PERO PARECE QUE NO QUIERE HACERLO"

El diputado de la Unión del Centro Democrático (UCD), Alvaro Alsogaray, afirmó que la demora de tres meses de la Argentina en renegociar la deuda externa con el Fondo Monetario Internacional "le ha costado al país buena parte de su crédito en el exterior".

Alsogaray señaló que desde el primer momento se sabía, "y nadie que esté en la materia podía ignorarlo, que para poder hacer toda la operación era indispensable llegar a un acuerdo con el Fondo Monetario".

"Durante tres meses hemos estado escapándole al problema" dijo Alsogaray en declaraciones a Radio Mitre y agregó que "el crédito de confianza que se le dio al país el 10 de diciembre se está perdiendo o ya se ha perdido en algunos casos".

El diputado aseguró que "la Argentina es uno de los pocos países que puede atender su deuda externa, pero parecería que no quiere hacerlo".

Alsogaray, quien hizo las declaraciones desde Punta del Este donde se encuentra asistiendo a las deliberaciones del Banco Interamericano de Desarrollo (BID), puntualizó que "la Argentina tiene recursos para hacer frente a la deuda externa".

"Tenemos petroleo, por qué no lo sacamos y producimos divisas y empezamos a pagar", remarcó.

Dijo también que "por razones de política interna y por maneras erróneas de pensar de tantos años, no queremos movilizar nuestras riquezas y, en cambio, le estamos exigiendo al pueblo argentino que haga un sacrificio adicional para pagar algunos pocos intereses".

GRINSPUN DEBERA INFORMAR EL JUEVES A LOS DIPUTADOS

El Ministro de Economía, Bernardo Grinspun, concurrirá el jueves al Congreso de la Nación, para informar a los diputados radicales sobre los pasos que se están dando en la negociación de la deuda externa, según informaron fuentes vinculadas con ese bloque.

La visita del funcionario se efectuará en horas de la mañana y según se anticipó, su exposición contendrá un detalle de lo actuado en la reunión del Banco Interamericano de Desarrollo que se llevó a cabo en Punta del Este.

El presidente del bloque radical, César Jaroslavsky, agregó que Grinspun concurrirá al congreso acompañado por sus colaboradores y no descartó incluso la presencia del titular del Banco Central, Enrique García Vázquez.

También visitará el Congreso el Secretario de Energía, Conrado Storani, quien lo hará mañana miércoles para entrevistarse con los diputados que integran la comisión parlamentaria.

En ese caso, la visita de Storani estará directamente vinculada con la renegociación de los contratos petroleros.

BUSCAN A EJECUTIVO DEL BANCO CENTRAL

CORDOBA, 27 (De nuestro corresponsal).— El juez federal Gustavo Becerra Ferrer libró orden de detención contra un funcionario del Banco Central de la República Argentina presuntamente involucrado en maniobras ilícitas que determinaron hace dos años la liquidación de la entidad Centro Financiero, que en la década del '70 fuera una de las más poderosas de las que operaban en esta capital, se informó en fuentes judiciales.

En la causa, que se ventila en el juzgado número 3 para investigar el "vaciamiento" del centro financiero se había dictado tiempo atrás la prisión preventiva de ex directivos de esa firma acusados de subversión económica, entre ellos los hermanos Omar, Luis y Antonio Ramón Bastos y el teniente coronel (R) Rolando Argarate.

De los nombrados, el militar está hospitalizado, mientras que Omar Luis Bastos se encuentra prófugo.

ESTADOS UNIDOS NO LEVANTARA BARRERAS

PUNTA DEL ESTE, 27 (UPI).— El subsecretario del Tesoro estadounidense R. T. McNamara, habla hoy ante la reunión anual del Banco Interamericano de Desarrollo, para expresar la opinión de Washington a los esfuerzos latinoamericanos destinados a refinanciar su deuda externa.

Su discurso quizá indique si Washington está dispuesto a respaldar varias de las propuestas sugeridas por los delegados que asisten a la 25ª conferencia anual del BID.

Varios delegados, entre ellos el secretario de hacienda mexicano Jesús Silva - Herzog, pidieron a los Bancos Internacionales que reduzcan los intereses que cobran a sus clientes latinoamericanos, extiendan los plazos de pago y reduzcan las comisiones, gastos de operaciones y las diferencias que los bancos cobran a las naciones por reestructurar sus deudas externas.

América latina debe a los bancos internacionales más de 366.000 millones de dólares.

Los delegados estadounidenses dijeron dudar que McNamara responda positivamente a la petición de muchos países de que sean reducidas las barreras proteccionistas, a fin de que los ingresos obtenidos por la región en concepto de exportaciones puedan ser incrementados y destinados a su vez al pago de la deuda externa.

El presidente del BID Antonio Ortiz Mena, en el discurso de apertura de ayer, advirtió que las barreras comerciales europeas y estadounidenses son contraproductivas porque sus bancos y economías sufrirán si América latina es incapaz de generar divisas que normalmente serían empleadas en bienes producidos en Europa y Estados Unidos.

Muchas naciones latinoamericanas se vieron obligadas a reducir importaciones y adoptaron estrictas medidas de austeridad para pagar su deuda.

La reducción en importaciones causó que el superávit comercial de 7.500 millones de dólares obtenido en 1981 por Estados Unidos con Latinoamérica pasará a ser un déficit de 13.900 millones en 1983, dijo Ortiz Mena.

MARTINEZ DE HOZ RETADO A DUELO

Carlos Emérito González, director de Agua y Energía Eléctrica, expresó severas acusaciones y "retó a duelo verbal" a José Martínez de Hoz, en respuesta a un reciente documento del ex ministro de Economía durante el proceso militar.

La controversia entre González y Martínez de Hoz está originada por el traspaso de la empresa austral a manos del estado y la compra de la compañía Italo Argentina de Electricidad.

"Son declaraciones de escaso valor en estos momentos, porque guardó silencio durante ocho años, cuando debió hablar y ahora habla, cuando debe callar", sostuvo González en su réplica.

Al recordar que Martínez de Hoz debe testimoniar ante la Fiscalía Nacional de Investigaciones y la Justicia Federal y del Crimen, que allí "tendrá las garantías actuales del debido proceso constitucional, esas que nos negaron durante el 'Proceso' en que participó en la conducción económica, de lamentables resultados, desarticulando la actividad productiva, multiplicando la deuda externa a cifras astronómicas y que nos deja como herencia y quebranto el nivel de vida".

González añadió que "esta réplica es un mentís a sus dichos" y aludió a los juicios por desacato que se entablaron en su contra, "que los gane ampliamente".

DECIDIDO: CASINO EN TIGRE

El gobierno bonaerense decidió la instalación futura de un casino en el partido de Tigre, informó el intendente municipal de la mencionada comuna, Oscar M. Giordano.

Un comunicado difundido ayer por el titular de dicha comuna, consigna que tal concreción había sido reiteradamente solicitada por empresarios, comerciantes, entidades y fuerzas vivas del partido.

Señala también que esta iniciativa no solo servirá como fuente de ingresos para Tigre, para la provincia y por ende para el país, ya que la instalación de la sala de juego se realizaría sobre las márgenes del río Paraná de las Palmas, no permitiendo de esta manera el éxodo de asiduos concurrentes a las salas de juego ubicadas en las ciudades de Carmelo y Colonia, de la vecina República Oriental del Uruguay.

INDAGATORIA A LOS GORDON POR ASESINATO DEL PADRE MUGICA

El juez federal José Nicasio Dibur inició nuevamente esta mañana a Aníbal Gordon y a su hijo Marcelo al ampliarles la declaración sobre varios hechos en los que supuestamente podrían estar involucrados por su actuación como miembros de la Triple A, como ser el asesinato del sacerdote Carlos Mugica.

● **EL TRASLADO**

Los Gordon fueron trasladados a la alcaldía del Palacio de Justicia en medio de especiales medidas de seguridad y cerca de las 9.15 conducidos hasta el despacho del juez Dibur quien les tomó declaración por separado.

Según las versiones Dibur dispuso realizar una serie de preguntas a Gordon sobre el asesinato del sacerdote Carlos Mugica ocurrido un atardecer en 1974 cuando el religioso abandonaba la iglesia San Francisco Solano de la calle Zelada al 3000, oportunidad en que recibió varios disparos que resultaron mortales.

● **ASESINATO**

Gordon fue involucrado en ese asesinato por el recluso Juan Carlos Junco quien al juez Eduardo Hernández Agramonte le manifestó que actuó un grupo comando que respondía directivas del Ministerio de Bienestar Social cuando era titular José López Rega.

Junco no acusó a López Rega del crimen pero dijo que la Triple A se integró con jóvenes de la Juventud Peronista de la República Argentina que lideraba Julio Yessi y otras personas a sueldo.

Se desconoce cómo Junco involucró a Gordon y a su hijo en el caso pero el juez Dibur consideró necesario tomarles declaración al menos para que formulen un descargo si es que corresponde.

● **EXPECTATIVA**

Mientras tanto la situación de los Gordon es de expectativa porque si bien las prisiones preventivas están apeladas hay que aguardar si los letrados las mantendrán en todos los trámites ante la Cámara del Crimen.

HABEAS CORPUS PARA EL GENERAL GALTIERI

Miembros de un llamado "Partido Unión Patriótica" interpusieron hoy un hábeas corpus en favor de los ex comandantes, general Leopoldo Fortunato Galtieri, del almirante Jorge Isaac Anaya y del brigadier Basilio Arturo Lami Dozo, pidiendo que se disponga la inmediata libertad de los mismos.

Firman el hábeas corpus Juan José Taboada y Justo Tarantino y el recurso se tramita ante el juez federal Miguel Julián del Castillo, secretaría Leonardo de Martini.

Se señala en el recurso que los tres ex miembros de la Junta Militar cumplen una ilegal detención en distintas unidades militares, sin que hasta el momento sufran pena impuesta por autoridad competente a tal efecto.

En consecuencia se tacha de arbitraria e ilegal la restricción de sus libertades ambulatorias, como también se calificó de ilegal los procesos que se les sigue por "la reconquista de las Islas Malvinas, iniciada el 2 de abril de 1982".

También señala el hábeas corpus que "los anglófilos sueñan con los castigos ejemplares a Galtieri, Anaya y Lami Dozo, para que de aquí en más nadie se anime a desafiar al gobierno británico".

Agrega que "con ello se verían canceladas nuestras aspiraciones a la reconquista de un territorio que nos pertenece en forma indiscutible por títulos válidos, tanto jurídicos, históricos y geográficos.

También se destaca que el 2 de abril como es público y notorio, unas dos millones de personas llegaron a la plaza de Mayo para vivar al presidente de tal decisión.

CONDENA

Italia a "Montoneros"

ROMA, 27 (UPI).— La justicia italiana condena hoy en ausencia a un año y dos meses de prisión a los argentinos Fernando Vaca Narvaja y su esposa María Fleming, dirigentes de la guerrilla montoneros, acusados de tenencia ilegal de armamento de guerra.

Ambos se encontrarían en Brasil.

Después de huir de Argentina, Vaca y Fleming habían sido acusados en 1981 de esconder en su habitación romana un pequeño arsenal descubierto por la policía, e integrado por pistolas, rifles de guerra, municiones y documentos falsificados.

En esa época la magistratura emitió contra ellos una orden de encarcelamiento que ambos evitaron huyendo al exterior.

En un primer momento los imputados fueron condenados a tres años

Sin embargo durante el proceso de apelación el abogado defensor Nino Marazzita sostuvo que las armas habían sido indispensables para los dos exiliados porque necesitaban defenderse puesto que el régimen militar estaba persiguiendo a los montoneros

CAOTICA SITUACION POR LAS CONTINUAS LLUVIAS

Una situación verdaderamente caótica, determinada por las inundaciones, afrontan varias provincias del norte argentino, que ahora requieren con urgencia la ayuda nacional. El panorama tiende a agravarse aun más, evidenciándose la seriedad del problema con datos como éste: Alrededor de 175.000 pobladores de la ribera de los ríos Dulce y Salado, en Santiago del Estero, sufren directamente las consecuencias del flagelo, a la vez que el gobierno provincial informó que se encuentran anegadas casi tres millones de hectáreas.

En Formosa, más de la mitad del territorio provincial fue declarado en "estado de desastre", lo que determinó al gobernador, Floro Bogado, a movilizar todos los recursos disponibles, para hacer frente a la situación, por cierto que dramática, creada por el desbordamiento de los ríos Pilcomayo y Bermejo. Los evacuados llegan ya a 12.000 y los damnificados a 50.000.

Bogado hizo un llamamiento a las autoridades nacionales "para atender a millares de familias perjudicadas por la emergencia". Sabemos —dijo— que Formosa no es la única provincia afectada por las inundaciones, pero la Nación debe entender que nuestra pobreza, nuestra debilidad estructural, hacen que alguna vez tengamos que merecer no ser tratados como los últimos de la fila en la distribución de la ayuda que tanto esperamos.

● **COMISION DE AYUDA**

El gobierno nacional dispuso la creación de una comisión interministerial encargada de coordinar la ayuda que se brindará a las provincias afectadas por las inundaciones.

La comisión quedó integrada en el Ministerio del Interior luego de una reunión en la que participaron el titular de la cartera Antonio Troccoli y sus colegas de Salud y Acción Social, Aldo Neri, y de Obras Públicas, Roque Carranza.

● **HEPATITIS**

TUCUMAN, 27 (De nuestro corresponsal).— Nueve casos de hepatitis se registraron en Villa Chicligasta, al sur de esta capital. La situación sanitaria de los pobladores de la zona causó preocupación en las autoridades

MALVINAS: EL CESE DE HOSTILIDADES

LONDRES, 27 (AFP).— Como el conflicto armado de las Malvinas se desencadenó sin previa declaración de guerra, estimamos que no es necesario declarar un cese formal de hostilidades", señaló el canciller argentino Dante Caputo en una entrevista difundida por la BBC.

Comentando los recientes ofrecimientos hechos por Argentina a Gran Bretaña para entablar negociaciones, Caputo indicó que su país había propuesto el despliegue de una fuerza de las Naciones Unidas en las Malvinas, como paso previo.

Los argentinos desean igualmente el levantamiento de la zona de exclusión de 150 millas en torno del archipiélago y el cese de la "fortificación" de las islas, donde los británicos construyen actualmente un nuevo aeropuerto militar.

Respecto a la soberanía, Caputo subrayó que es "indispensable" tratar ese problema.

"Sin embargo, en primer lugar veamos si podemos celebrar una primera entrevista en base a una agenda amplia, para que podamos definir lo que debemos tratar. Con un poco de imaginación, de determinación y de buena voluntad, ambas partes hallarán soluciones", estimó el ministro argentino.

TV COLOR
20"
Ctdo. $a 22.000.-
Téngalo en 48 Cuotas
fijas de: $a 1.000.-
Int. a venc. 60% t/financ. $a 48.000.-
AV. VALENTIN ALSINA 3676
V. Alsina 6 cdras. del Pte.

HOY 21.00
espectacular acontecimiento de nuestra música con
HORACIO GUARANY
EN VIVO
Después de diez años, el emocionado reencuentro de un cantor y su público en
ARGENTINISIMA
La creación de JULIO MARBIZ

22.00
SUSANA RINALDI EN PARIS
Un recital exclusivo realizado en la Sala de Sesiones de la UNESCO.
Presenta: Antonio Carrizo
canal 11

LOS CHILENOS DESAFIAN

Con Censura, Toque de Queda y Atentados Comenzó Jornada de Protesta

SANTIAGO, Chile, 27 (UPI).— La primera protesta de la oposición política y sindical del año contra el gobierno del general Augusto Pinochet se inicia hoy precedida de atentados dinamiteros que motivaron la implantación del toque de queda desde anoche a las 10 (2.00 GMT) hasta las 5 de la madrugada (9.00 GMT).

Paralelamente, un editor denunció la censura previa a cuatro revistas de oposición.

La medida restrictiva volverá a ser implantada hoy, pero a partir de las 8.30 de la noche. La queda fue resguardada por los carabineros mientras los soldados estaban acuartelados.

El presidente de la opositora coalición Alianza Democrática que sustenta la protesta juntamente con el comando de trabajadores, Gabriel Valdés, dijo que la manifestación de carácter pacífico tiene como objetivo "poner fin a un régimen que está económicamente agotado y políticamente fracasado".

Afirmó que la reimplantación del estado de emergencia, decretado el sábado, demuestra "el fracaso político" del régimen y dijo que el endurecimiento del gobierno es la única respuesta que tiene para reprimir la ola de descontento.

Aunque Valdes reiteró el carácter pacífico de la protesta, ésta se vio precedida de atentados dinamiteros a los servicios del Ferrocarril Subterráneo Metropolitano, que debió suspenderse toda la mañana de ayer por bombas colocadas en diversos sectores de la red. También fue atacado un convoy de carga en el sector costero, descarrilando algunos vagones por efecto de un atentado dinamitero.

Minutos antes de la queda una carga de dinamita destrozó tres metros de vía del ferrocarril del Sur.

Previo al inicio del toque de queda, hubo anoche marchas y toque de cacerolas en algunos barrios periféricos de la capital, acompañado de algunas detonaciones aparentemente dirigidas contra instalaciones eléctricas dejaron sin luz algunos sectores de Santiago, en el lado norte y noroeste.

No se informó de detenidos en los primeros momentos, pero a diferencia de otras ocasiones, solo se vio circular vehículos de la policía en las calles desiertas de esta capital de 4 millones de habitantes.

En el puerto de Valparaíso, en la costa central, y en Concepción, a 500 kilómetros al sur, la autoridad militar dispuso solo restricción vehicular nocturna. Un canal de televisión informó que en Concepción, el general Eduardo Ibáñez, jefe de la zona de emergencia, dijo que extremistas colocaron bombas en cinco torres de alta tensión, pero que no estallaron al ser desactivadas por personal de seguridad.

El editor de la revista de oposición "Hoy", Emilio Filippi, denunció anoche que el jefe de zona en Santiago, mayor general René Vidal, impuso la censura previa a su publicación y otras tres igualmente opositoras, mediante un bando militar.

"Allí se indica que la publicación deberá ser entregada con 24 horas de anticipación a las autoridades correspondientes, y de no hacerlo se requisará la edición y se hará la denuncia correspondiente ante los tribunales", dijo Filippi. Las otras revistas son APSI, Análisis y Cauce.

El gobierno informó a los medios de comunicación que se abstuvieran de destacar o resaltar en sus informaciones y opiniones "hechos o conductas que induzcan, propicien o favorezcan en cualquier forma la alteración del orden público".

APOYO DESDE ARGENTINA

A raíz de la movilización proyectada para hoy por los trabajadores chilenos, la Confederación General de Trabajo de la República Argentina prestó "todo su apoyo a los compañeros del país hermano en esta nueva manifestación de repudio a la dictadura trasandina".

En un comunicado, la CGT expresa que "considera ineludible" comprometer su adhesión a la causa de los obreros chilenos, porque a ella "también le costó enfrentar oportunamente —en su condición de presentación de la clase trabajadora argentina— a la dictadura represiva de nuestro país en una lucha que condujo por fin, a la institucionalización de la Patria, objetivo que es común a los trabajadores de la hermana República de Chile", concluye.

PESE A TODO EL PUEBLO OPTO CONTRA LA GUERRILLA

SAN SALVADOR, 27 (AP).— Las autoridades electorales salvadoreñas culpan a las acciones de sabotaje de las guerrillas izquierdistas de la generalizada confusión y desorden prevalecientes en las elecciones del domingo, pero hay observadores occidentales que opinan que la mayor parte del problema provino de disensiones, atentados y desorganización.

Recuentos no oficiales evidenciaban que el candidato moderado del Partido Demócrata Cristiano, José Napoleón Duarte, contaba con una fuerte ventaja, que sin embargo no alcanza a ser de la mitad - más - uno de los votos necesarios para una victoria neta, por la cual se prevé que deberá haber elecciones de desempate en un lapso no mayor de 45 días, es decir, a más tardar el 9 de mayo.

En ausencia de cifras oficiales, solamente el Partido Demócrata Cristiano estaba proveyendo anoche un recuento extraoficial, según el cual se había adjudicado Duarte el 45% de los sufragios emitidos, yendo a Roberto D'Ubuisson, del Partido Ultraderechista ARENA el 27% y el 28% restante fue a repartirse entre los otros seis candidatos. Estas cifras estaban basadas sobre el recuento del 80% de las circunscripciones electorales.

Miles de salvadoreños no pudieron votar debido a desaciertos o porque el sistema empleado era tan "sofisticado" que sufrió quebrantamientos. Esto en especial en las aldeas pequeñas donde no se contaba con información fehaciente acerca de la manera correcta de votar.

Otros votantes potenciales no lo fueron en los hechos por impedírselo los guerrilleros, quienes los despojaron de sus documentos habilitantes o los amenazaban u obligaban a quedarse en sus casas.

Trascendió de boca de personal del Consejo Electoral que no hubo comicios en 22 poblaciones controladas totalmente por los insurgentes. Se instruyó a los habitantes de esas aldeas votar en otras vecinas si podían hacerlo. A otras poblaciones donde el control guerrillero no era tan estricto se pensó enviar urnas sin la protección del Ejército, cosa que no se cumplió en gran medida, por lo que se calcula que no hubo comicios en alrededor de 45 de las 262 municipalidades en que está dividida esta nación centroamericana.

TODAS LAS IMAGENES DE LA PELICULA INEDITA DE EVITA

EN MAR DEL PLATA LOS ALBAÑILES CAEN DESDE HASTA 10 PISOS, Y SE SALVAN; INFORME INCREIBLE

COMO VIAJAR GRATIS A PUERTO RICO PARA CONOCER PERSONALMENTE A MENUDO

TITA MERELLO LE PIDE A ALFONSIN LA LIBERTAD DE ALBERTO LOCATI

TODOS LOS CHIMENTOS OCULTOS DE LA FARANDULA

EL CUARTO CASAMIENTO DE CRISTINA ONASSIS

CALOI NO ESTA PREOCUPADO POR MARTINEZ DE HOZ Y DICE QUE EL GOBIERNO SE EQUIVOCO

LA LIBERACION DEL GENERAL SEREGNI, UNA CONCESION DE LOS MILITARES URUGUAYOS

LA FASTUOSA MANSION QUE PINOCHET DICE DEJAR PARA EL PUEBLO

YPF ESTA QUINTA EN EL RANKING DE LAS QUE MAS VENDEN Y PRIMERA ENTRE LAS QUE MAS PIERDEN

EL MUNDO GASTA EN ARMAS UN MILLON DE DOLARES POR MINUTO: TODO LO QUE PODRIA HACERSE CON ESE DINERO PARA MEJORAR LA HUMANIDAD

EL DIVORCIO DE LOS FAMOSOS CONSUME VARIAS FORTUNAS

VALERIE KAPRINSKY, EL ANGEL DE SIN ALIENTO Y SU BAÑO REPARADOR

EL FESTEJO DE LOS OCHENTA AÑOS DE BOB HOPE

HOY en AHORA

TODAS LAS REVISTAS EN UNA

DELATOR MACACO VENDIO HASTA SU PROPIA MUJER

SAN PABLO, 27 (AFP).— Un antiguo fusilero naval y ex miembro de uno de los más activos grupos de extrema izquierda brasileña, la Vanguardia Popular Revolucionaria (VPR), admitió haber delatado a todos los integrantes de la guerrilla en Brasil, incluida su ex compañera, la paraguaya Soledad Viedma, quien murió en la prisión.

En una larga entrevista exclusiva al "Isto E", de San Pablo, publicada hoy, José Anselmo Dos Santos, el "Cabo Anselmo", 43 años, casado y con tres hijos, dijo: "Yo traicioné una ideología, yo tracioné una cosa en la cual no creía. Yo traicioné con mucha honra el internacionalismo proletario".

El periodista Octavio Ribeiro, quien logró entrevistar al "mayor verdugo de la izquierda" brasileña, dijo que el "Cabo Anselmo" se sometió a una operación plástica que le cambió el rostro por completo.

El "Cabo Anselmo" de hoy día, dijo el periodista, en nada se parece al hombre que encabezó la rebelión de los marinos en 1964 y participó después en el movimiento guerrillero brasileño en los años '70.

Al principio, el "Cabo Anselmo" rehusó la entrevista, pero días después aceptó hablar.

El "Cabo Anselmo" inició la entrevista recordando su participación en la rebelión de los marinos, en marzo de 1964. Más tarde, tras el golpe militar del 31 de marzo de 1964, dijo haber sido enviado a Cuba.

Salones de "Masajes" con vía Libre, en Australia

MELBOURNE, Australia, 27 (AP).— La prostitución en los "salones de masajes" se legalizará en el estado de Victoria, pero dichos salones no pasarán a llamarse "burdeles" por cuanto al público no le agrada ese término, anunció el gobierno estatal.

El gabinete de ministro del gobierno estatal aprobó ayer un plan por el cual se propondrán leyes que regirán el licenciamiento de salones de masajes y la discriminación de la prostitución dentro de los límites de los mismos.

El público acepta que los salones son un velo muy tenue para actividades de prostitución, y las autoridades han estado haciendo ojos ciegos a sus operaciones, según expresó Evan Walker, ministro de Planificación y Medio Ambiente Ecológico. Dijo que hay en la actualidad 149 salones en el estado de Victoria.

Walker dijo que el estado en el que vive una cuarta parte de los 15 millones de australianos será el primero del país en legalizar la prostitución de esta suerte.

Agregó que se ha descartado la opción de designar a los salones como "burdeles" por cuanto mucha gente halla difícil y desagradable el uso de esa palabra.

AL REGIMEN DEL CHACAL

URUGUAYOS EN PIE DE GUERRA

Unos 10 mil exiliados uruguayos en Argentina marcharon anoche por la Avenida Corrientes de esta Capital pidiendo la **"inmediata amnistía para todos los presos políticos y gremiales y el urgente retorno al estado de derecho"** en ese país.

Al grito de **"Libertad, libertad" "Fuera los yanquis de América latina"**, los manifestantes marcharon por la Avenida Corrientes hasta la intersección con Florida donde se había montado un palco desde donde al término de la marcha hablaron los máximos dirigentes de la mesa directiva del Frente Amplio uruguayo.

Portando banderas argentinas, uruguayas e insignias con los colores blanco, rojo y azul, del Frente Amplio, la multitud recorrió las 13 cuadras al son de los tamboriles que caracterizan a las murgas uruguayas.

La marcha y el posterior acto contaron con la adhesión de los partidos Intransigente, Comunista, Demócrata cristiano y del Movimiento al Socialismo, de esta Capital.

De la manifestación formaron parte, además, el secretario del Partido Comunista Argentino, **Fernando Nadra**, el ex candidato a senador demócrata cristiano, **Guillermo Frugoni Rey** y del director de Cultura de la Municipalidad metropolitana **"Pacho" O'Donell.**

Uno de los oradores del acto, **Alberto Caimaris**, presidente de la mesa ejecutiva del Frente en la Argentina, reafirmó recientes aseveraciones de Seregni, según las cuales **"a la unidad de las espadas debe oponerse la unidad democrática de los pueblos de Latinoamérica"**, porque **"aislados, difícilmente concretaremos el propósito de democratización de nuestro pueblo".**

También recordó conceptos vertidos por Seregni en 1971, cuando afirmó que —de acuerdo con la política aplicada en ese momento por los gobernantes uruguayos— **"nuestro país iba camino de convertirse en una colonia de los Estados Unidos".**

"La lucha que nos mueve es profunda y será difícil—enfatizó Caimaris, y agregó que— **ojalá, compañeros, no tengamos que recorrer el camino de Nicaragua y El Salvador, pero aunque lo transitamos en forma pacífica, nos sentimos íntimamente vinculados en la lucha armada que han venido desarrollando esos pueblos en busca de su liberación".**

Todos los uruguayos del Frente Amplio en las calles céntricas de esta ciudad.

Familias enteras con su enseña patria desfilaron en su respaldo.

En Florida y Corrientes estaba el palco desde donde hablaron.

IGLESIA CONTRA CENSURA

El Arzobispado Paraguayo Condenó la Suspensión del ABC Color

ASUNCION, 27 (AFP).— La Conferencia Episcopal Paraguaya (CEP) y el Arzobispado de Asunción criticaron en sendos pronunciamientos en nombre de la Iglesia Paraguaya, la suspensión del diario ABC Color, subrayando que este hecho "configura un nuevo obstáculo para la realización de un diálogo amplio, libre y permanente".

El documento de la CEP indica que "estamos ante un evidente retroceso en el largo y difícil camino por el que se constituye la convivencia nacional".

El documento recalca más adelante que la Iglesia no puede dejar de señalar que todo esto coincida con la clausura del año santo de la redención, cuando el llamado a la comprensión, a la tolerancia y a la apertura de los espíritus a intereses superiores y comunes es más apremiante que nunca".

Por su parte, el arzobispado de Asunción, en su declaración dice que la clausura de ABC "ya se veía venir, pues ABC enteraba al pueblo, diariamente, de los hechos que de alguna manera lo afectaban", aseverando luego el pronunciamiento que "el pueblo tiene derecho a saber y conocer qué pasa en su tierra, y cómo se gobierna en su nombre", enfatizando finalmente que "mediante la libre prensa el pueblo forja sus opiniones y sus juicios, pues no es fácil engañarlo cuando están los hechos a la vista".

Por otra parte se supo que el director del diario paraguayo ABC Color, Aldo Zuccolillo, se mantenía bajo arresto domiciliario y con una permanente vigilancia policial.

El propio Zuccolillo informó telefónicamente al vespertino Ultima Hora, que está "bajo arresto domiciliario" y que no sabe la duración que tendrá la medida ".

En sus declaraciones publicadas hoy por el diario Ultima Hora, Zucolillo se preguntaba "cómo se compatibiliza este arresto domiciliario ordenado por el ministro del Interior con la declaración que le hizo el jefe de policía al presidente de la Corte Suprema de que estaba en libertad" y se responde: "Entonces el jefe de policía ha engañado al presidente de la Corte".

HONDURAS SOBRE BARRIL DE DINAMITA SUBVERSIVA

TEGUCIGALPA, 27 (UPI).— El principal grupo guerrillero de Honduras asumió la responsabilidad por una coordinada serie de atentados dinamiteros contra instalaciones militares y gubernamentales en las dos principales ciudades del país con saldo de un muerto, dijo una emisora.

Cuatro fuertes explosiones en Tegucigalpa y San Pedro Sula se registraron ayer, horas antes de la llegada a Honduras de cientos de infantes de marina norteamericanos que participarán en maniobras militares conjuntas con tropas hondureñas a partir del domingo.

Los ejercicios de guerra, denominados "Granadero I", han sido denunciados por el gobierno de Nicaragua como el preludio de una invasión norteamericana.

Radio América transmitió una llamada telefónica de una persona identificada como miembro del izquierdista Movimiento Popular de Liberación, mejor conocido como "Cinchonero".

Asimismo, advirtió que en las próximas horas habría "mas actividad por parte del grupo", el cual toma su nombre del apodo de Serapio Romero, un campesino que en el siglo pasado luchó por el reparto de tierras para los campesinos.

Seguidamente, el hombre exigió la libertad de Rolando Vindfel, un sindicalista de la empresa de energía eléctrica desaparecido recientemente.

PERU: ACCION DE LA GUERRILLA

LIMA, 27 (UPI).— Un grupo de desconocidos acribilló a balazos la residencia del ex ministro de Economía y Finanzas, Carlos Rodríguez Pastor, pero los atacantes fueron repelidos por una dotación policial encargada de protegerla, sin que se registraran víctimas, informaron hoy las autoridades.

El ministro del Interior, Luis Percovich, declaró que la policía investiga la posibilidad de que el atentado de anoche lo haya ejecutado "un grupo delictivo" diferente a la organización guerrillera maoista Sendero Luminoso, que desde 1980 lucha contra el gobierno del presidente Fernando Belaunde Terry.

"Hasta el momento no podemos precisar exactamente si se trata del grupo Sendero Luminoso o de un grupo delictivo que tiene connotación política determinada", dijo Percovich.

Algunos medios de prensa locales afirmaron haber recibido una comunicación en que el atentado fue reinvidicado por la "Escuadra de Combate General Luis de la Puente Uceda", quien comandó el movimiento guerrillero en la región central de los andes peruanos en la década de 1960, durante el primer gobierno de Belaunde Terry.

De la Puente Uceda murió en combate con las fuerzas del gobierno.

CREDITOS

En el acto sin anticipo, sin garantía. Vaqueros-Camisas Camperas-Chalecos de Jean Conjuntos Deportivos Pantalones-Pullovers Mocasines. A Empleados y Empleadas de oficinas del Estado, Estatales, todos los Ministerios, Municipales Fuerzas Armadas, Policía Federal, Bancarios. De Lunes a Viernes de 10 a 19 Hs.

VAQUERIA OSCAR
Av. De Mayo 560 Subsuelo
Capital TE 34-5789

ASALTO A ESTACION DE SERVICIO, TIROTEO Y 4 DETENIDOS

LA PLATA, 27 (De nuestro corresponsal).— Hoy, en las primeras horas de la madrugada se produjo un asalto en una estación de servicio ubicada en el paraje La Lonja, ruta 8, kilómetro 47, de la localidad de Derqui. Casualmente pasó por allí un patrullero y luego de tirotearse con los ladrones logró detenerlos, advirtiendo que dos eran menores.

Los sujetos, que como se probaría luego habían robado a un médico en la Capital Federal, sacándole el Ford Taunus en que se desplazaban, se apoderaron luego de la recaudación del día de la citada estación de servicio. Se dieron a la fuga, pero un patrullero que casualmente pasaba por el lugar advirtió algo extraño y pretendió detenerlos. Fue inutil, los desconocidos respondieron a balazos. Luego de un fuerte intercambio de disparos se consiguió hacerlos descender del coche y apresarlos. Son dos menores Eduardo Sinamore de 18 años y Fabián Greco, de 20.

● ROBAN AUTOMOVIL

CORDOBA, 27 (De nuestro corresponsal).— Un hecho insólito se vivió en esta ciudad. Un automóvil fue robado, su dueño hizo la denuncia y la policía lo encontró, situándolo en la puerte de la comisaría como es usual. Así cuando el propietario se disponía a retirarlo se encontró con la novedad de que nuevos delincuentes lo habían sustraído de la puerta misma de la seccional.

El dueño del coche, un Fiat Super Europa celeste, es Armando Simón, quien indicó a la policía que su vehículo había sido robado de un sitio ubicado en las procimidades de la seccional 1ª en pleno centro de esta ciudad. Finalmente, se lo encontró y se lo ubicó frente a la puerta de la comisaría 11ª del barrio Alto Alberdi, comunicando la novedad a Simón, quien no pudo retirarlo porque nuevos ladrones se lo llevaron.

VANDALOS DESTROZAN CLUB

Salvajismo de Hinchas de Defensores de Cambaceres

LA PLATA, 27 (De nuestro corresponsal).— Las autoridades del club Defensores de Cambaceres, de la vecina localidad de Ensenada, denunciaron que un grupo de jóvenes simpatizantes de la entidad, constituidos en "barra brava", cometieron destrozos en la sede social y agredieron al encargado del buffet como respuesta al mal desempeño del equipo de fútbol del club, que cayó derrotado ante su similar de Deportivo Paraguayo.

El episodio se encarna en la ya funesta tradición de las "barras bravas", para las que un resultado adverso es motivo suficiente para el vandalismo.

En este caso, según los denunciantes, un grupo de jóvenes aficionados penetró en la sede deportiva de San Martín 715 de Ensenada, portando objetos contundentes como los que utilizan habitualmente las "barras" y, sin que mediaran palabras, empezaron a romper mesas, sillas y otros elementos del mobiliario.

Para su desgracia, el encargado del buffet pretendió disuadir a los agresores, quienes en respuesta le aplicaron un duro castigo y rompieron botellas. El resto de los socios que se encontraban en la sede, ante semejante demostración de vandalismo, optaron por permanecer al margen.

La denuncia policial, al parecer, no pudo formularse a tiempo, de modo que los patoteros consiguieron huir sin dejar rastros. La policía actualmente busca a esos elementos antisociales, presumiéndose que tarde o temprano retornarán al escenario de los hechos.

El sábado último Defensores de Cambaceres, que milita en la división "D" de la AFA, cayó por 5 a 2 frente a Deportivo Paraguayo, lo que obviamente indignó a sus parciales. Sin embargo solo un pequeño grupo reaccionó de la manera descripta, prolongando la vigencia de las famosas "barras", ya convertidas en motivo de bochorno para nuestro fútbol.

El fenómeno debe hacer reflexionar a las autoridades de los clubes, ya que en muchos casos han sido éstas las que facilitaron la formación de las siniestras "barras", alentadoras de oficio, pero que ante un resultado adverso se convierten al oficio de destruir ciegamente.

● ROBAN 7 CAMIONES

LA PLATA, 27 (De nuestro corresponsal).— La Policía logró recuperar un camión cargado con productos electromecánicos para el hogar, que momentos antes había sido robado, a punta de pistola, en la Ruta Nacional Nº 9, frente a las instalaciones del club Cardenal Newman. De no haber mediado con éxito la intervención de una patrulla de la policía bonaerense, éste habría sido el séptimo camión que la firma Kenia, habría "perdido" en manos de los delincuentes.

El hecho ocurrió en la víspera cuando los ocupantes de un automóvil Ford Taunus azul chapa B-1114618, se cruzó en la ruta mencionada delante del camión. De inmediato, descendieron dos individuos que obligaron a su conductor a cederle el lugar, para luego introducirlo en el automóvil.

La escena fue observada por la patrulla policial que de inmediato inició la persecución. Ante ello, los asaltantes abandonaron el camión y el Taunus y ascendieron a un Peugeot rojo, que venía "en apoyo", alejándose del lugar. El chofer fue abandonado más tarde en San Martín.

INCENDIO ARRASO ESTACION DE TRENES

Un voraz incendio que se declaró en la mañana de ayer, destruyó tres oficinas de la estación San Martín del Ferrocarril General Bartolomé Mitre, sin que afortunadamente se registraran víctimas.

Por causas que se investigan, a las 9 se inició el fuego en el depósito de equipajes de la estación, que se propagó a tres oficinas linderas. Como consecuencia del siniestro quedaron destruidas las habitaciones, y afectó también gran parte del techo de la estación

El incendio causó conmoción en la zona, donde mucho público siguió con avidez las tareas del ataque de las llamas a cargo de cuatro dotaciones de bomberos de San Martín —20 hombres al mando del oficial mayor Lonvi— realizadas con celeridad y eficacia.

A causa del incendio, el servicio de trenes desde y hacia José León Suárez se prestó en forma condicional con atrasos

SCHOKLENDER

Sergio Pidió un Careo con Gordon

Sergio Mauricio Schoklender pidió al juez Federal José Nicasio Dibur, un careo con Aníbal Gordon, tras hacerlo denunciado como uno de los integrantes del "comando" que actuó en el asesinato de sus padres. Sergio Mauricio, como informara CRONICA en su sexta edición de ayer, compareció ante el magistrado, en el Palacio de Tribunales, a su pedido y sostuvo que "una de las fotografías de Aníbal Gordon me llamó mucho la atención debido al gran parecido fisonómico con uno de los integrantes del comando que actuó en mi domicilio la noche del asesinato de mis padres".

Schoklender sostiene que un comando dio muerte a sus padres por problemas con la compra-venta de armas que llevaba a cabo el ingeniero Mauricio Schoklender y que apremiados por una serie de amenazas tanto él como su hermano Pablo Guillermo, se hicieron cargo del crimen para no ser también ultimados.

Sergio Mauricio pidió al juez Dibur reconocer a Gordon por la voz "ya que tengo grabado el tono de la conversación mantenida por el comando que responde a las fotografías de Gordon".

Relató Sergio Mauricio que una investigación realizada entre "gente del ambiente carcelario sobre la personalidad de Aníbal Gordon aportó elementos de juicio que hicieron más factible de presunción de que actuara con gente vinculada al tráfico de armas".

Explicó que de la investigación realizada por amigos surgió que "mi cabeza fue objeto de un contrato", por lo que pidió garantías y especiales medidas de seguridad en la unidad carcelaria en la que se encontraba alojado.

Por último proporcionó a Dibur una serie de detalles sobre el supuesto "contrato" para matarlo que se habría concertado, con gente vinculada a Gordon".

SOLICITADA

AL GREMIO DE LA ALIMENTACION
Y A LA OPINION PUBLICA

EL SINDICATO TRABAJADORES DE INDUSTRIAS DE LA ALIMENTACION DE LA PCIA. DE BUENOS AIRES DENUNCIA LAS MANIOBRAS DESESTABILIZANTES DE LA FIRMA PANIFICADORA ITUZAINGO, S.A. QUE EN UNA ACTITUD DE INTRANSIGENCIA PATRONAL SE HA NEGADO A CONSIDERAR LOS SUCESIVOS PETITORIOS DE INCREMENTO SALARIAL EFECTUADOS POR EL PERSONAL DE LA MISMA.

LUEGO DE INFRUCTUOSAS TRATATIVAS DIRECTAS EL PROBLEMA FUE LLEVADO A LA DELEGACION REGIONAL DE MORON DEL MINISTERIO DE TRABAJO DE LA NACION, EL QUE APLICO EL PROCEDIMIENTO DE CONCILIACION OBLIGATORIA DE LA LEY 14.786 Y DURANTE CUYO TRANSCURSO LA PATRONAL SE MANTUVO EN SU CERRADA INTRANSIGENCIA SIN EFECTUAR OFERTA ALGUNA.

VENCIDO EL PERIODO DE CONCILIACION OBLIGATORIA, ESTANDO LAS PARTES EN LIBERTAD DE ACCION, LOS TRABAJADORES DE PANIFICADORA ITUZAINGO S.A. NO TUVIERON OTRO CAMINO QUE EJERCER EL DERECHO DE HUELGA QUE LES GARANTIZA EL ART. 14 BIS DE LA CONSTITUCION NACIONAL.

LA HUELGA ES LEGAL, POR CUANTO SE CUMPLIO CON EL PERIODO PREVIO DE CONCILIACION OBLIGATORIA; TIENE UN OBJETO PROFESIONAL DIRECTO CUAL ES LA MEJORA SALARIAL Y SE EJERCE EN FORMA PACIFICA.

PESE A ELLO LA PATRONAL, DEMOSTRANDO SU INSENSIBILIDAD SOCIAL, PROCEDE AL DESPIDO DE LA MAYORIA DEL PERSONAL, EN FORMA DISCRIMINATORIA, AGRAVANDO EL CONFLICTO Y NEGANDOSE A TODA FORMA DE DIALOGO.

ESTOS DESPIDOS VULNERAN EL DERECHO DE HUELGA, PUES ES RECONOCIDO UNIVERSALMENTE QUE LA MISMA IMPLICA LA SUSPENSION PERO NO LA RUPTURA DE LOS CONTRATOS DE TRABAJO.

EL SINDICATO TRABAJADORES DE INDUSTRIAS DE LA ALIMENTACION DE LA PCIA. DE BUENOS AIRES HACE PUBLICA SU SOLIDARIDAD CON LOS TRABAJADORES DE PANIFICADORA ITUZAINGO S.A. Y DENUNCIA QUE ACTITUDES DE INTRANSIGENCIA PATRONAL COMO ESTA, CONSTITUYEN LA SIEMBRA DE ESTALLIDOS SOCIALES, QUE ES NUESTRO DEBER EVITAR PARA ASEGURAR LA VIGENCIA DEL ESTADO DEMOCRATICO DE DERECHO EN QUE ACTUALMENTE VIVIMOS.

QUILMES, MARZO 26 DE 1984
LUIS BERNABE MORAN
SECRETARIO GENERAL

APRESAN A LOS ASESINOS DE UNA VIUDA

SANTA FE, 27 (De nuestro corresponsal).— Con la detención de sus cuatro autores —uno de ellos menor de edad—, personal policial de la Unidad Regional Quinta, esclareció el asesinato de una mujer ocurrido en el barrio Villa Dominga, de la ciudad santafesina de Rafaela.

La víctima, Lidia Teresa Berzzeri de Migno, viuda, de 54 años, domiciliada en Ramón y Cajal 180, apareció muerta en el interior de su vivienda y su cadáver fue encontrado semicalcinado. Al principio se sospechó que se trataba de un suicidio, pero algunos detalles sugestivos no pasaron desapercibidos por los investigadores, los que recurrieron a dependencias especializadas de la Unidad Regional 1ª de Santa Fe para distintos peritajes, según lo consigna hoy el diario local "El Litoral".

Victimarios resultaron ser Antonio Federico Vallone, de 48 años, José Alberto Vallone, de 19, ambos domiciliados en Ramón y Cajal 140, Ramón Rosa Castagno, de 41, Alvear 1248 y un menor cuyos datos no fueron suministrados. Los tres primeros, fueron puestos a disposición del juez de Instrucción de la 1ª Nominción de los tribunales rafaelinos, doctor Rodolfo Luis Roulet; en tanto que el menor, está a cargo de la jueza de Menores, doctora Martha Ferro Puch.

QUISO SALVARLE LA VIDA A SU JOVEN ESPOSA Y MURIO AHOGADO

Un joven matrimonio fue destruido por la tragedia. La pareja y un amigo se encontraban probando una lanchita a control remoto y al ver que desaparecía la mujer se arrojó a las aguas para recuperarla. Tuvo entonces dificultades para regresar y su marido fue en su busca, sin saber nadar

Los esposos eran Juan Carlos Mancuso, de 25 años y María Laura de Mancuso. Vivían en la calle Larraya 1740 de esta capital y estaban casados desde hacía un año. El domingo último salieron con un amigo, Eduardo Alfredo Silva a probar una lancha a control remoto en una de las lagunas que se han formado junto a las obras del Cinturón Ecológico, en la Ruta 202 y puente Bancalari. En cierto momento el motor de la lanchita se detuvo en medio de la laguna y la señora Mancuso se tiró al agua para recuperarla. De inmediato, pidió ayuda porque no podía regresar y así se tiró su marido y luego el amigo, ahogándose Juan Carlos Mancuso.

ALMAGRO, ALMAGRO DE MI VIDA... LOS LADRONES SE AQUERENCIARON

Un clima de inquietud impera en la cuadra de avenida Díaz Vélez al 4000 de la vereda par, lugar que por extraña coincidencia ha sido preferido por los ladrones desde hace algo más de un mes. En esta calle de Almagro, casi esquina Francisco Acuña de Figueroa, ha habido robos en una farmacia, una relojería y en casas de departamentos. Los vecinos, asustados, señalaron que no hay ningún tipo de vigilancia policial

El último de los atracos fue cometido en Díaz Vélez 4024, siendo la víctima el portero, Roberto Bustamente, al que le sacaron de su vivienda un televisor color y algunas alhajas de oro. Los delincuentes entraron porque la puerta de acceso al edificio, en pleno día, se encontraba abierta. Subieron hasta la terraza y como el living del departamento del portero tiene una ventana que da a ese espacio, la rompieron y así pudieron ingresar al lugar y lograr su propósito.

DOS MUJERES ARROLLADAS POR TRENES

Dos mujeres perdieron la vida en sendos accidentes ferroviarios que se produjeron en jurisdicción capitalina en vías del Ferrocarril Sarmiento durante la mañana de ayer.

En el primero de ellos, ocurrido a la altura de la avenida General Paz sobre las vías de la línea Sarmiento, una mujer aún no identificada fue arrollada poco después de las 10

El otro accidente fatal tuvo como víctima a Ilda Beatriz Váaquez, argentina de 56 años, que rayó a las vías del Sarmiento a la altura de la calle Fray Cayetano en horas del mediodía, bajo un tren que tenía como destino la estación Castelar.

En los dos trágicos hechos debieron actuar los bomberos de la Policía Federal, que extrajeron los cuerpos de las desafortunadas mujeres.

LLEVE SU TV COLOR
Ctdo. $a 22.000.-
Cómprelo en 48 Cuotas fijas de: $a 1.000.-
int. a venc. 60% t/financ. $a 48.000.-
BUEN VIAJE 695 esq. 9 de Julio - MORON (2 c. Estac.)

YA ES COSA DE LOCOS

• Los Escándalos Desatados en el Fútbol Están Llenando Hospitales y Cárceles

"En el fútbol estamos cada vez más cerca de la gran desgracia..." Pocas veces una frase tan escueta logra dar una idea más exacta del horrendo panorama que viven los simpatizantes del deporte número uno del país.

La dijo anoche el director técnico de **Argentinos Juniors, Roberto Saporiti** y es, sin duda, como para tomarla en una mano y cerrarla bien fuerte. Es la síntesis ideal del drama que estamos viviendo quienes nos sentimos más o menos cerca del fútbol. Es lo que se presiente cada día en cada cancha, donde ya nadie se anima a arriesgar una causa que motive tamaña violencia.

Por momentos, cuando observamos el comportamiento de estos asesinos en potencia, creemos que están actuando. Que lo que hacen no lo sienten. Que es algo fabricado. Que lo realizan porque es una moda machista.

Pero basta ver pasar frente a nuestras narices a jóvenes con el rostro herido y cubierto de sangre hasta los pantalones, para dejar de creer en que puede ser ese masoquismo absurdo que suele mostrar el ser humano. O un acto de inconsciencia movido por el acostumbramiento.

El domingo pasado, en el estadio de Huracán, todas las verdades que creíamos conocer sobre los incidentes se nos desmoronaron como castillos de arena. Pocos minutos antes del inicio del encuentro, cuando llegó la barra brava de River y los del Globito fueron a su encuentro para mostrarle los dientes, y se arrojaron carretes con papel de máquina que se devanecieron en el aire como simples serpentinas, pensamos que era solo una necesidad de manifestar odio o repudio a otra divisa. Creimos que era un ejercicio automatizado que estaba lejos de pretender —aunque lo lograse— lesionar a una persona.

Después, al concluir el primer tiempo, cuando entre ambos bandos se arrojaron trozos enormes de cementos arrancados de las propias tribunas y comenzaron a pasar los ensangrentados, nos volvió aquella imagen del principio y nos pareció una película de Fellini. De esas que muestran detalles inverosímiles, a veces increíbles, y que finalmente dejan margen para la duda o para la polémica, pero nunca para el balance concreto que nos lleve a la verdad absoluta.

Es que puede ser un problema social, pero no lo termina de ser en un todo. Es que parece una resultante política, pero hay otros hechosque no la confirman. Es que se puede de tomar como culpables a los dirigentes, pero no como factores indiscutibles. Es que se puede suponer que se trata de una moda para algunos, pero no para todos, porque hombres grandes y que mantienen cargos importantes jamás reaccionarían así.

El sábado, en cancha de Nueva Chicago, el presidente de Lanús, Carlos González, se tomó a golpes de puño con otros dirigentes del club anfitrión por que él gritó un gol en la platea y otro se lo recriminó. Ni se justifica tampoco que después haya dicho que **"Es culpa exclusiva de los directivos de Chicago, quienes no pueden estar al frente ni de un quiosco"**. Ni siquiera lo ponen en resguardo las palabras del vicepresidente de la entidad granate que anoche nos comentaba: **"González siempre ve los partidos desde la tribuna porque le gusta vivirlos a pleno y esta vez fue al palco por no desairar la gentil invitación de la gente de Chicago"**. Nada justifica a nada cuando se trata de agredir. Ni siquiera la teoría que afirma que el hombre está castigado en su vida terrena y que por eso manifiesta hostilidad.

Tampoco sirve la explicación del propio Saporiti, que ayer declaró que la corrupción y la violencia del fútbol **"no se acabará hasta tanto desaparezcan los periodistas de actitudes payasescas que atacan sistemáticamente a un técnico o a un club, o aquellos otros que se dedican a vender jugadores y a criticar al técnico que no coloca en el equipo a un jugador amigo suyo"**.

Nada tiene valor a la hora de buscar explicaciones, porque así como se defenestró a la policía por su imprudencia para reprimir, ahora cae por tierra la teoría al ver la forma correcta y firme con que actúan.

Treinta Días a la Sombra

Nuevamente el denominador común: la violencia desatada por los simpatizantes que concurren a los diferentes estadios de fútbol. La triste realidad del último fin de semana indica que las fuerzas de seguridad registraron durante su transcurso sesenta y cinco detenciones, de las cuales treinta y siete inadaptados deberán purgar un arresto de 30 días no redimibles con multa en el establecimiento carcelario de Villa Devoto por haber cometido diferentes transgresiones al edicto sobre reuniones deportivas.

De las 28 restantes, 13 fueron arrestadas por vagancia y las otras 15 son menores, los que posteriormente fueron recobrando su libertad lentamente. Todos fueron trasladados a las comisarías de las respectivas zonas, por infringir diferentes disposiciones municipales.

La mayor cantidad de detenciones se produjo en el estadio Tomás A. Ducó donde Huracán recibió la visita de River

La nómina de detenidos, que deberán purgar un arresto de 30 días en la unidad de detención dos, es la siguiente: **Juan Carlos Malepuya**, argentino, 38 años; **Carlos Amatruba**, argentino, 18; **Miguel Angel Racich**, argentino, 23; **Víctor Fabián García**, argentino, 18; **Sergio Rodolfo Machado**, argentino 18, **Adrián Vancheri**, argentino, 20; **Roberto Alej Fuster**, argentino, 20; **Claudio Valeni**, argentino, 22 (todos en la comisaría 13ª, partido Ferro - Platense).

Alejandro Colrich, argentino 20; **Miguel Angel Valdéz**, argentino, 21; **Mario Chávez**, argentino, 20; **José Gómez**, argentino, 20; **Osvaldo Unate**, argentino 21; **Juan Enriquez**, argentino 22; **Oscar Herrera**, argentino, 22; **Juan Rodríguez**, argentino, 24 **Claudio Degeso**, argentino 24; **Sergio Camdia**, argentino, 29; **Horacio Ferretti**, argentino 23; **Sergio Morabuena**, argentino, 21; **Francisco Constanzo**, argentino 22; **Sergio Ayache**, argentino, 19; **Sergio Loibi**, argentino 20; **Héctor Acayaga**, argentino 18; **Ramón Romano**, argentino, 19; **Luis Julio Quino**, argentino, 18; **Carlos Vilar**, argentino 19; **Luis Gallardo**, argentino, 18; **Daniel Soto**, argentino, 20; **Ramón Nardelli**, argentino, 21; **Juan Coridi**, argentino 22; **Héctor Basurto**, argentino, 22; **Néstor Arcolini**, argentino, 20; **Sergio Hernández**, argentino, 21 (todos en la comisaría 13ª, partido Huracán - River).

Detenidos se Amotinaron

ROSARIO, 27 (De nuestro corresponsal).— Si algo le faltaba hacer a los inadaptados que desmerecen la fiesta que debería ser el fútbol argentino es lo que ocurrió ayer en esta ciudad.

Los 48 detenidos a raíz de los disturbios cometidos al término del encuentro entre Racing de Avellaneda y Argentinos por el torneo de la B, intentaron amotinarse en protesta por la mala situación que están pasando y reclamaron la presencia del juez Francisco Martínez Fermoselle, quien entiende en la causa.

Ante la magnitud del desorden ocurrido en la seccional 8ª y que despertó la alarma de todo el vecindario, acudieron al lugar efectivos de la Jefatura de policía local para reforzar la custodia y dominar a los revoltosos.

Fuentes policiales manifestaron que pese al reclamo, el magistrado no se presentó en la seccional y que, recién mañana comenzará a tomar declaraciones a los imputados de ejercer violencia y rapiña contra los parroquianos que se encontraban en el bar ubicado en las cercanías del estadio de Rosario Central, en el barrio de Arroyito.

Los restantes 12 detenidos por los mismos disturbios son menores y por lo tanto se encuentran alojados en dependencias del Juzgado de Menores de esta ciudad, quienes serían liberados ante la presencia de sus respectivos padres o responsables.

La misma fuente policial señaló como "seriamente comprometida" la situación de los simpatizantes de Racing, quienes se encuentran imputados por "daño calificado y lesiones".

El juez que entiende en la causa, solicitará a Buenos Aires en las próximas horas, los antecedentes de cada uno de los detenidos, pues todos están domiciliados en esa jurisdicción.

Los datos de los inadaptados que destrozaron un bar y sometieron a golpes a otras personas, fueron calmados por los guardias en las últimas horas de ayer y ahora tienen una custodia reforzada.

Finalmente, trascendió que de probarse el daño calificado y las lesiones causadas, el magistrado podría aplicarles entre 6 meses y 5 años de prisión. Además, se supone que desde ya a la mayoría le cabrían los 30 días de reclusión por infracción al edicto de reuniones deportivas.

Taddeo Hace una Grave Acusación

El paso de Racing por Rosario el último sábado no fue para nada auspicioso. Más allá de la derrota experimentada (la segunda del campeonato) sus dirigentes fueron objeto de agresiones tanto verbales como físicas por parte de sus pares rosarinos.

Al menos, esto es lo que se desprende de las denuncias efectuadas anoche en AFA, por intermedio de su presidente Enrique Taddeo y del vicepresidente, escribano Ramón Vinagre.

Especialmente el titular "académico" contador Taddeo, tuvo duros conceptos para con el trato recibido por sus pares del club rosarino, durante el transcurso del encuentro citado: **"Fuimos patoteados verdaderamente; nos insultaron durante todo el partido. Fue como ver otra vez la antinomia provincia contra capital".**

Pero claro, que no termina aquí, la "bronca" de la gente racinguista, por cuanto también aprovecharon la visita a la casa de la calle Viamonte, para conversar con Julio Grondona y expresarle el desagrado por los últimos arbitrajes recalcando especialmente el del sábado pasado frente a Argentino de Rosario.

Por otra parte, los dirigentes mencionados confirmaron que firmaron la planilla de la recaudación del referido encuentro bajo protesta por entender que la recaudación suministrada no es la total. Deducen los directivos de Racing, que el estadio de Central estaba demasiado lleno como para contabilizar solo 1.500.000 pesos.

Referente a este episodio económico, en la víspera, la oficina de recaudaciones de AFA anunció que en dicho cotejo se vendieron 30.617 entradas populares y 14.313 plateas.

Sin embargo, un allegado a la entidad rosarina, contrarrestando lo opinado por los dirigentes "académicos", manifestó que cerca de 3.000 espectadores ingresaron a la cancha sin abonar la correspondiente entrada, al producirse un breve incidente en las puertas de acceso.

NUEVA CHICAGO: El arquero Quinto Pagés, que se encuentra engripado, ayer no practicó, tampoco lo hicieron, Nahra, con un golpe en el muslo derecho, Medina, tirón aductor de la pierna derecha, Riforcaut, también con un tirón en el aductor derecho, Vera Benítez, con problemas ligamentos y Rezza, que difícilmente pueda jugar, debido que tiene un tirón en el muslo de la pierna derecha. Hugo Verdecchia, que cumplió la sanción que le aplicó el Tribunal de Disciplina, ya está en condiciones de reaparecer.

BANFIELD: Como consecuencia de la pobre campaña que viene realizando el primer equipo, presentó la renuncia al cargo del director técnico, Miguel Ubaldo Ignomiriello. Ayer ya no dirigió el entrenamiento vespertino y luego se reunió con los dirigentes, para solucionar la parte económica. Por ahora, la subcomisión de fútbol se hará cargo de la formación del equipo para el partido del sábado ante Morón.

ITALIANO: Pedro Mansilla sigue firme en su puesto, a pesar de la categórica derrota ante Armenio. Eduardo Montecelo tiene un fuerte golpe en el muslo de la pierna derecha. Se hizo cargo de las divisiones inferiores, el director técnico, Juan Testone, y mañana asumirá sus funciones. El ex técnico de Brown, —equipo que logró el ascenso— estuvo a punto de ir a dirigir a Bolivia, pero a último momento, lo apalabró nuevamente Salvador D'Antonio y firmó para los azzurros.

TALLERES: Luego de cumplir la sanción que le aplicó el Tribunal de Disciplina, debutará en el primer equipo, el negro Miguel Angel Gallardo.

GIMNASIA: Nelson Iturrieta cumplió la sanción que le aplicó el Tribunal de Disciplina y está en condiciones de reaparecer, mientras que el volante Ramírez, que padece conjuntivitis, no se entrena.

BROWN: Luego de cumplir la sanción disciplinaria, volverá el marcador de punta Sequeira. Horacio Capiello, con un tirón en el muslo derecho no practica. Tampoco trabajó ayer el volante Zacharski, con un golpe en la rodilla derecha.

TIGRE: El juvenil Ortega Sánchez recuperado de una distensión de ligamentos, comenzó hoy a entrenar. El plantel está al día en sueldos y premios.

ESPAÑOL: Hoy le fue retirado el yeso del brazo derecho, al marcador de punta Guillermo Zárate. El puntero Altamirano se recupera de la operación de ligamentos de la rodilla derecha a que fue sometido, mientras que Sassone, también se está recuperando de una lesión.

QUILMES: Horacio Magalhaes, ya recuperado de una lesión, se entrena en forma normal y para ponerse en perfecto estado físico, seguirá jugando en tercera división. Carra tiene un fuerte golpe en la rodilla derecha, mientras que Almada, sufre de una contractura en el muslo derecho.

SARMIENTO: Causó cierto malestar entre los dirigentes la categórica derrota ante Gimnasia. En la semana habrá una reunión con los jugadores. No se descarta que haya "lavado de cabeza".

LANUS: El puntero Héctor Vicente sufre de un golpe en el muslo de la pierna derecha, mientras que el técnico Roberto Iturrieta todavía no designó al centrodelantero Marcelo Fuentes, que será sancionado por el Tribunal de Disciplina. Nigretti continúa recuperándose de la lesión que sufrió ante Tigre.

LOS ANDES: Rubén Bernardis con problemas en una rodilla tendría para un mes de inactividad. En caso de no recuperarse, sería intervenido quirúrgicamente. El puntero Nicolás Cuellos, sería transferido a un club ecuatoriano. El presidente Carlos Gulla señaló que también hay interés por Rubén Rojas.

ARMENIO: Néstor Scotta sufre un golpe en el muslo de la pierna derecha, mientras que Rubén Saa, tiene una contractura en el muslo de la pierna derecha.

ESTUDIANTES SE JUEG

Quisieron Cobrar y los Dejaron en Casa

Los jugadores de Sportivo Luqueño, José Luis Chilavert y Rolando Chilavert no integraron la delegación que se encuentra en Buenos Aires para jugar esta noche ante Estudiantes y luego frente a Independiente por la Copa Libertadores. El presidente de la entidad Atilano Cáceres en declaraciones a CRONICA, vertidas anoche en el hotel Castelar, ubicado en la Avenida de Mayo, sentenció que "los jugadores no viajaron por exigencias económicas de último momento. Nosotros sabemos que le debemos dinero, pero también ellos deberán comprender, que por ahora no hay plata en el club".

A todo esto, compañeros de los hermanos Chilavert, fueron terminantes "los muchachos están cansados de pedirles a los dirigentes que les abonen el dinero que les deben en materia de sueldos y premios. Aquí no se gana mucho, y hoy en día nadie se puede dar el lujo de estar sin poder cobrar. Creemos que cometieron un error en no viajar, porque aquí todos nos jugamos dos cartas bravas. Hay mucha plata en juego".

Sin embargo se comenta aquí, que ambos jugadores viajarían después del partido de esta noche ante Estudiantes. Es probable que los hermanos Chilavert cobren lo que le adeudan y entonces si estarían presentes ante Independiente".

Por su parte, el presidente de la institución, expresó que "mañana tengo que mantener una comunicación telefónica con el gerente. Pero es difícil que la cosa se pueda solucionar en forma inmediata. En caso de que todo se agrave, pediré importantes medidas contra los dos jugadores, que podrían llegar a ser expulsados de Luqueño. Aquí hay mucho en juego, nuestra entidad es muy humilde, y se llegó a esto luego de mucho sacrificio. Ya hoy no estarán, espero que recapaciten...

Mientras tanto, la ausencia de los hermanos Chilavert, causó mucho malestar entre dirigentes y cuerpo técnico de Luqueño.

●En La Plata por la Copa se Mide con Luqu

Sin ninguna duda Estudiantes se jugará esta noche, a partir de las 22,15, una de sus últimas chances para continuar en carrera en la presente edición de la Copa Libertadores de América. Para ello, resulta casi imprescindible que los "Pinchas" sumen su primer triunfo lo que paralelamente dejaría totalmente marginado del torneo al subcampeón paraguayo, Sportivo Luqueño, con quien cierra las posiciones en el grupo con dos unidades. Lidera el mismo, el campeón guaraní, Olimpia con 5 puntos seguido por Independiente con 3. El encuentro será televisado en directo por Canal 13, para todo el país.

Los platenses perdieron en su última presentación, el viernes, ante Olimpia y lo que es peor jugando mal, cayendo sin atenuantes. Y para ensombrecer aún más su panora..ia no podrá disponer en esta oportunidad del arquero Luis Islas, quien fuera expulsado en ese encuentro por protestar airadamente la conversión del primer tanto de los guaraníes. En su lugar ingresará Juan Carlos Benítez, quien también lo hiciera en el mencionado encuentro.

● AUSENCIA Y RENDIMIENTO

Tampoco podrá hacerlo uno de los cerebros del medio campo estudiantil, **Marcelo Trobbiani**, que junto a **Alejandro Sabella** y **José Daniel Ponce**, son los hombres encargados de generar el fútbol en esa zona y que en los últimos encuentros mostró cierto déficit ya que ninguno de los dos restantes pudo suplir por el momento la ausencia del ex volante de Boca. A Trobbiani todavía le falta cumplir con un partido de suspensión por aquella expulsión que sufriera en el recordado enfrentamiento contr... recién podrá reaparecer e... da, frente a Independiente.

Sin embargo y pese a to... saldrá a matar o morir, ... ofensiva desde el primer ... posibilidades, liquidar el ... do al mismo tiempo, que ... vo que se estima presente.

Y para que ese esquema ... cindible que tanto Sabella ...

ESTUDIANTES: J.C. Ben... rrera; Ponce, Russo y S... Manera.
SPORTIVO LUQUEÑO: G... Isasi y Rolón; Vera, San... Gamarra. DT: Breglia.
Arbitro: Saldrá de la ... Wright, Mesquita y Arn...
Cancha: Estudiantes.
Hora de comienzo: 22.15
Televisa en directo Cana...

Central-Santos en TV

Ya es un hecho la televisación en directo del partido entre **Rosario Central y San Lorenzo**, a disputarse el domingo próximo en la fecha de apertura del Campeonato de Primera División, al confirmarse la noticia en forma oficial.

El encuentro, que comenzará **a las 20 horas**, luego de cumplirse el resto de la fecha, será transmitido por **Argentina Televisora Color (ATC).**

Precisamente anoche se reunieron el directivo de ATC, **Miguel Angel Merellano** y el tesorero de la AFA, **Julián Pascual**, para ultimar los detalles del contrato que ligará a las partes en las emisiones en directo de un encuentro semanal del torneo de Primera División.

Los partidos que a través del campeonato conformarán la programación de ATC y de la AFA, saldrán de sucesivas reuniones que están previstas efectuarse en el curso de esta semana o a más tardar en la próxima.

Merellano señaló que han comenzado a elaborarse los borradores del contrato que ligará a la empresa estatal con la AFA.

En principio, solo serán televisados los partidos que se jueguen en el interior del país, excluyendo en consecuencia a todos aquellos encuentros que tengan como escenario canchas de esta Capital.

No obstante el suculento contrato que se habrá de finiquitar con sus cláusulas a la brevedad, y la importancia en el aspecto social, por los que por una u otra causa no pueden concurrir a los estadios, son muchos los directivos que consideran que esta medida va en contra de los intereses de los clubes.

De todas maneras más allá de que puede haber una saturación futbolística por la televisión, ya hubo otras experiencias y las motivaciones por el poco promedio de espectadores no pasaban por allí, sino por lo magro del espectáculo ofrecido, seguridad y precio de las entradas

¡FUTBOL PA

Indudablemente los dirigentes del fútbol argentino no viven la realidad del país, y que sus habitantes soportan una de las crisis económicas más graves de toda la historia. De otra manera no se comprende cómo pueden pensar siquiera en gestionar otro aumento en las localidades, pero como los aficionados ya están acostumbrados a que le sigan metiendo la mano en el bolsillo aunque cada vez son menos los que se la bancan sin chistar, decidieron prudentemente cambiar el esparcimiento en una cancha por un paseo menos oneroso y acompañados por su familia. A nosotros ya no nos asombra esta actitud de los dirigentes de los clubes quienes pretenden paliar los déficit de éstos desangrando cada vez más al espectador.

Toda esta perorata viene a cuento porque estamos en condiciones de primiciar que a partir del venidero fin de semana regirán los nuevos valores en el costo de las localidades para los encuentros organizados por AFA. Es que los integrantes del Comité Ejecutivo de la casa de la calle Viamonte aprovecharán la solicitud de los dirigentes de las entidades de primera B, quienes ya cursaron el pedido para que el precio de las entradas sea aumentado de 30 a 40 pesos argentinos, y de paso elevar las de los encuentros de primera división de 40 a 50 pesos argentinos.

La resolución del Comité saldría luego de la reunión de mañana, por lo que hay más de un noventa por ciento de posibilidades de que a partir del fin de semana venidero los espectadores deban oblar diez pesos más o si prefiere diez "palitos" de los vetustos para ver en acción a sus equipos favoritos.

En lo referente a la divisio... ascenso, la solicitud tuvo mu... na acogida entre los integran... Comité Ejecutivo ya que en... do que se elevó los dirigenta... ron expresa constancia de la... blemas que atraviesan sus ... des y que únicamente se p... paliar con ese aumento. Y la... acogida tenía sus motivos ... en la mente de los dirigente... categoría superior ya germ... elevar los precios aprovecha... inicio del campeonato de pri... división, el que a raíz de todo l... se juega tiene un mayor atr... para los simpatizantes.

Ahora habrá que saber c... de estos son los que están c... tos a que le vuelvan a meter l... nos en el bolsillo provocan... nuevo despojo en el sufrido ... titizante, al que cada vez se ... más y a cambio se le ofrece ...

EL ZURDO SEGURO CON OTRAS CARAS

Por la Boca todo sigue igual. Nada ha cambiado, pese a que muchos ya vislumbraban grandes cambios, máxime luego de la derrota sufrida el domingo último en Rosario y que lo privó de pasar a la ronda siguiente del Campeonato Nacional.

Anoche se efectuó la habitual reunión semanal que celebran el presidente de la institución, Domingo Corigliano, el técnico Miguel Angel López y el titular de la subcomisión de fútbol, Rafael Massri.

Se habló sin entrar en un tema específico, sobre lo actuado hasta el presente, evaluándose todos los pormenores.

Consultado el responsable de la subcomisión de fútbol "boquense", sobre la reunión mencionada, manifestó que "toda la comisión directiva respalda la labor del técnico Miguel Angel López, y que en ningún momento se le quitó colaboración alguna, ni se dudó o se duda de su capacidad para dirigir al equipo. Esta eliminación no es más que una circunstancia del juego. Y ahí termina la cosa".

También el directivo desmintió un supuesto interés boquense por el volante de Talleres de Córdoba, Guillermo Hoyos. "No se habló nada por el momento, porque por aquí no vinieron a conversar sobre ese tema.

Es más, Boca no hará compras a no ser que algún club venga a ofrecer algún trueque y la operación nos convenga".

En cuanto a lo referido al plantel profesional, pudo saberse que para el próximo domingo se realizarán algunos cambios en el primer equipo.

Al zaguero Oscar Ruggeri se le otorgará un descanso, debido a que perdió 5 kilos tanto por las exigencias de los entrenamientos del seleccionado como por el esfuerzo realizado el domingo pasado. Otro que descansaría es el goleador Ricardo Gareca.

En cambio ingresarían al primer equipo, el marcador de punta Pablo Segovia, el volante Luis Abdeneve y el zaguero, Mario Alberto, sin trascender por el momento a quiénes sustituirían.

Pero, lo más importante de esta eliminación "boquense" está dado en la parte económica, por cuando al no intervenir en los tramos finales, se privarán de ingresar a las alicaídas arcas, entre tres y cuatro millones de pesos.

Sin embargo, para recuperar ese dinero, ya se tiene la solución. Al respecto, Massri afirmó que "trataremos de concretos varios encuentros amistosos tanto dentro como fuera del país. Sin ir más lejos esta semana se viajará a Porto Alegre, para arreglar un partido con un rival a designar.

Amistoso por el Arrastre

CORDOBA, 27 (De nuestro corresponsal).— **Belgrano**, que es considerado el equipo de fútbol más popular de esta provincia y **Talleres**, que curiosamente lo superó en taquilla cuando debió enfrentar a Boca en un partido decisivo para su continuidad en el campeonato nacional, se medirán amistosamente mañana o el jueves para verificar cuál de los dos lleva mayor cantidad de aficionados al estadio. Para ello, los simpatizantes de los "Piratas" deberán adquirir sus boletos en un sector determinado del estadio Córdoba, donde se efectuará el encuentro y los del barrio Jardín lo harán en otro, según lo acordado por los presidentes de ambas instituciones, **Walter Spengler** y **Amadeo Nuccetelli.**

Ambos titulares también acordaron que un porcentaje de lo que se recaude en ese partido, el que todavía no fue estipulado, será donado a las escuelas municipales de reciente creación en la provincia.

Moralejo Tuvo que Devolverla

"¡Esto no tiene desperdicio!" gritó **"Garrapatita"**, que generalmente dice lo mismo y se guarda todo, **"Escuchen: El otro día, cuando jugaron en Córdoba Belgrano y Vélez, Moralejo intercambió camiseta con su amigo Battalla, con quien había jugado en Quilmes, pero al poco tiempo recibió una sorpresa. Battalla lo llamó por teléfono y le pidió por favor que le mandara de vuelta su camiseta pues por desarmar el juego le querían cobrar varios miles de pesos".**

Ríos Quien L...

"Gerardo Ríos, el p... en su club que le otorg... no se siente con ánimo... que el pibe se pegó un... cuando la barra brav... tuario con propósitos... iban a fajar y si bien se... de la hinchada le dije... se bancó ese clima y ... Boys". Afirmó "Doña ... desde que tiene que t... casa no puede decir ... bañarse y debe some...

En Armenio ...

"Los dirigentes ... Armenio quieren ... cender y por eso ... ofrecido premios fa... losos a sus jugador... Por cada ciclo de 5 p... tidos, le pagarán ... plantel, además de ... premios, 15.000 pesos ... consiguen 6 puntos ... esos 10; 20.000 si log... 7; 25.000 por 8 punto... 30.000 por los 9 y si c...

A UNA CARTA BRAVA

ño; si no Gana Queda al Borde del Precipicio

remio de Brasil, por lo que
pa el 13 de abril, en Avellane-

presupone que Estudiantes
ndo una táctica netamente
que le permita, dentro de las
o más rápido posible evitan-
o afiance el sistema defensi-
su visita a La Plata.
vo de resultado será impres-
Ponce levanten y mucho el

ESTOS SON

Malvares, Issa, Agüero y He-
Vieta, Trama y Gurrieri. DT:

ez; Morales, Zabala, Benítez
y Saldivar; Arzuaga, Morel y

que integran los brasileños

rendimiento que tuvieron en los partidos anteriores, cuando en ningún momento consiguieron imponer su habilidad y hacerse patrones del desarrollo de los mismos.

Y todo lo que puedan producir los volantes deberá encontrar el eco indispensable en **Vieta, Trama** y **Gurrieri,** quienes serán los encargados de asediar el arco del debutante **Ubaldo González** que reemplazará al titular **José Luis Chilavert,** quien no viajó junto con la delegación por mantener un conflicto económico con la entidad.

● **BUSCAN EL MILAGRO**

Por su parte, el conjunto guaraní buscará un milagro que le permita sacar un resultado positivo en su primera presentación en canchas argentinas, aunque en realidad sus chances parecen muy remotas ya que a la mencionada ausencia de su arquero titular se le sumará la del otro Chilavert, **Rolando Marciano,** un volante de gran predicamento entre sus compañeros y que tampoco viajó con la delegación por el mismo problema de su hermano de índole económica.

En el encuentro de ida, Luqueño mostró un pobre nivel futbolístico, con la salvedad de su puntero izquierdo **Roberto Gamarra,** quien se mostró como un jugador con cierta habilidad y muy encarador. Muy poco por cierto como para pensar que pueda inquietar a la defensa de Estudiantes, y más aún en calidad de visitante y pensando que tal vez sea el único atacante neto, que presentará su equipo.

Los paraguayos, se han mostrado en los dos partidos jugados contra los equipos argentinos, como un elenco áspero y corredor, que todavía no pudo marcar ningún tanto.

Flamengo va en Busca de Hacerse la América

CALI, Colombia, 27 (AP, AFP).— Flamengo de Brasil y el campeón colombiano América que encabezan el Grupo 3 de la Copa Libertadores, se enfrentarán esta noche aquí, en el estadio Pascual Guerrero.

La expectativa por este encuentro es creciente, en consideración que en Cali hay un ambiente de revancha frente a los clubes brasileños.

En efecto, los aficionados "caleños" y en especial los del América esperan que su club apodado "los diablos" haga "diabluras" ante el Flamengo, para desquitarse de la eliminación que en 1983 le propinó en el torneo el Gremio de Porto Alegre.

Para los hinchas del América que ha llegado a las semifinales en dos de sus tres participaciones en la Copa, el encuentro de esta noche ante el Flamengo podría abrirles el camino hacia la meta del técnico Gabriel Ochoa, como lo representa obtener el mencionado torneo.

Los jugadores del América confiesan que dicho enfrentamiento será muy duro desde el principio hasta el fin, pero sostienen que tienen conciencia ganadora luego que en el primer partido vencieran al subcampeón colombiano, Junior.

A su vez, Flamengo, también comparte el primer lugar en el grupo 3 tras haber derrotado al Santos 4-1, en el primer enfrentamiento de la serie disputado en Río de Janeiro.

Por supuesto que la presencia de un equipo brasileño despertó gran interés en esta ciudad y se espera que esta noche asistan unas 50.000 personas.

Las probables alineaciones son las siguientes:

AMERICA: Falcioni; Valencia, Porras, Reyes y Lugo; González, Penagos y Ortiz; Bataglia, La Rosa y Díaz.

FLAMENGO: Fillol; Leandro, Figueiredo, Mozer y Junior; Andrade, Adilio y Tita; Lucía, Nuñes y Lico.

A RICOS!

espectáculos y abominables escenarios que no cuentan con las condiciones mínimas de salubridad. No vaya a ser cosa de que dentro de unos pocos días volvamos a escuchar la misma cantinela de siempre en la que se machaca sobre la deserción del público de los estadios y se le achaquen las culpas a otros motivos.

● **REFUERZOS TATENGUES**

SANTA FE, 27 (De nuestro corresponsal).— **Unión** de Santa Fe quedó fuera de las instancias decisivas del campeonato nacional y ello llevó cierta preocupación a sus dirigentes quienes en vista del inicio del campeonato de primera división comenzaron a pensar seriamente en conseguir algunos refuerzos para el plantel superior.

Esa preocupación fue puesta de manifiesto por el titular de los "tatengues", **Ricardo Tennarello,** quien manifestó que hay dos jugadores que en realidad le quitan el sueño, tanto a él como a sus pares de Comisión Directiva. Se trata del defensor de Boca **Roberto Mouzo** y del ex volante de Huracán que regresa luego de su breve paso por el fútbol colombiano, **Carlos Babington.**

"Ellos serían los más indicados para cubrir los puestos en los que más problemas tenemos y en las próximas horas comenzaremos las gestiones tendientes a contratar a ambos futbolistas", manifestó el presidente de la entidad.

Al mismo tiempo, Tennarello aseguró que también próximamente mantendrán una conversación con el ex jugador de la entidad, **Víctor Marchetti,** quien se desvinculara de Racing a fines del año pasado.

Quieren los Dólares

Diego Armando Maradona sigue siendo noticia aun a la distancia para Argentinos Juniors en la fase económica.

Y como quedan deudas pendientes por parte del Barcelona, un nuevo télex envió anoche el club de La Paternal a los catalanes.

Desde el segundo piso de la AFA la máquina comenzó a trepidar y se teclearon alrededor de 15 líneas para recordarle al poderoso Fútbol Club Barcelona, que como no respondió al anterior cable enviado el 8 de marzo próximo pasado, Argentinos Juniors da por descontado que abonará los u$s 700.000 (setecientos mil dólares) correspondientes a 7 partidos que no se han disputado y que figuran como una de las cláusulas del pase de Diego Armando Maradona.

Pero en razón de una serie de compromisos que debe asumir entre los partidos del campeonato español y otros encuentros europeos, no tiene fechas vacantes para poder realizarlos.

En consecuencia, los dirigentes de La Paternal, desean percibir esa suma en dólares billetes, según CRONICA pudo observar en el texto.

Además sugieren a los directivos españoles la posibilidad de reunirse donde ellos lo deseen, pero sin tomar el tema Maradona-dólares, por cuanto el club Argentinos Juniors entienden que esa suma debe abonarse sin discusión al no poder programar los partidos el Barcelona, como estaba previsto en un principio.

Estas últimas frases fueron de respuesta en el mismo télex, por cuanto habían recibido una invitación de los directivos catalanes para la reunión en cuestión.

Maradona, que acusó una lesión, en el encuentro disputado con el Manchester de Inglaterra, y que además se encuentra agotado y con ciertos problemas con sus compañeros de equipo al formular declaraciones muy crudas que irritaron al resto del plantel catalán, siempre es tema polémico y laudatorio.

● **REUNION DE ARBITROS**

Los "soplapitos" se encontrarán con el titular del Colegio de Arbitros, **Carlos Michel** esta noche. Varios serán los temas a considerar, entre ellos el **"fondo compensatorio"** para aquellos árbitros que por ser dados de baja o retirarse no estén en condiciones de jubilarse. De tal manera esos fondos en alguna medida serían una especie de compensación por el alejamiento de la actividad, ante la falta de ingresos.

bocinazos

Su Libertad

de All Boys, solicitó ayer la libertad de accin pues a seguir jugando. Parece a bárbaro el sábado paso loresta ingresó en el vesbuenos. El creyó que lo ó cuando tres de los capos e con él no era la cosa, no sto y quiere irse de All que está muy amargada menos horas, pues en su e alcanza el tiempo para martirio sin chistar.

dan "Dulce"

siguen el ciento por ciento, 35.000 pesos. Este sistema se repetirá durante todo el año tomando los ciclos de 5 cotejos".

Comentó **"Teodoro",** alias el hombre del rifle, quien ayer juró y perjuró que el pantalón no se le había roto en el cine mientras miraba una película.

Por Pellegrini Quieren a Meza

Hubo que esperar que se acomodara los lentes, luego el audifono, posteriormente la dentadura y finalmente que se colocara las gotas en la nariz, para escuchar al chisme que relató el desvencijado de "Mimí, el Pianista": **"Instituto quiere reforzarse para el metro y solicitó a Leroyer, Moralejo, Esquivel y Freire, todos de Chaco For Ever y a Pellegrini. Por este último jugador, la gente de Argentinos contraofertó hacer el trueque directo con Juan José Meza y parece que puede ser".**

Habrá que ir más Temprano

A partir del sábado próximo, todos los encuentros correspondientes a los campeonatos organizados por la AFA, darán comienzo a las 16. Es decir, media hora antes de su actual horario, según lo informaron anoche en la Asociación del Fútbol Argentino.

● **OTROS CAMBIOS**

El encuentro entre Defensores de Belgrano - Tigre se jugaría el próximo sábado en la cancha de Platense. Es intención de la gente de Defensores que por razones de seguridad, hacer disputar este encuentro en el estadio de Vicente López.

También podrían cambiar, pero de fecha, el encuentro entre Argentinos - Gimnasia y Esgrima de Mendoza. Como el miércoles 4 de abril, también deben jugar Ferro - Huracán y Argentinos utiliza como local el estadio de Caballito, es posible que el encuentro entre los "bichos" y los mendocinos se dispute el jueves en la cancha de Ferro.

LA UNICA REVISTA DE BUENOS AIRES

TRISTAN ☆ SELVA MAYO ☆ CARLOS SCAZZIOTA ☆ MONICA BRANDO ☆ JULIO LOPEZ

AHORA... EL REVISTONAZO

KAROLD IUJAS — MIGUEL JORDAN — CARMEN Y FREDDY

HORACIO MARTIN

ASTROS BALLET — GLORIA MONTES — ASTROS BALLET

COREOGRAFIA JORGE JUAN — MUSICA FRANCIS SMITH — ESCENOGRAFIA FADIAN-VEDE

LIBRO HUGO SOFOVICH — PRODUCCION GENERAL ETHEL ROJO

TEATRO ASTROS CORRIENTES 746

21 Y 23 Hs. SABADO TRASNOCHE 1.15

PROHIBIDA MENORES 18 AÑO

SUPER-REFRIGERACION

MARADONA CONTRA LA DROGA

En un Corto Publicitario, Explica los Estragos que Produce

BARCELONA, 27 (AFP, AP).— Diego Armando Maradona, el astro argentino que milita en el primer equipo del **Barcelona,** aportó su inestimable colaboración a la lucha en la cual se procura evitar el consumo de drogas, al grabar un corto publicitario que se emitirá por la televisión española a partir de la próxima semana.

La liberación del consumo de drogas, decretada por el gobierno socialista español, contribuyó en gran parte al aumento de la delincuencia, según denunciaron representantes de la oposición, razón por la cual las autoridades decidieron el inicio de una campaña contra el uso de estupefacientes, a todos los niveles, aunque especialmente dirigida a la juventud.

Y para realizar la misma se buscó la figura de un personaje prominente y en lo posible que tuviera una edad aproximada a las de quienes va dirigida la misma. Por tal motivo se pensó en el futbolista argentino quien gustoso aceptó inmediatamente el ofrecimiento.

Una vez finalizada la grabación, Maradona indicó: **"Es un mensaje para que los jóvenes no tomen ningún tipo de drogas. Lo único que pretendo es que ellos entiendan que pueden disfrutar de la vida sin necesidad de drogarse. A mí tampoco me gustaría que mis hermanos las tomasen".**

El corto publicitario filmado por el futbolista argentino, forma parte de la campaña que al respecto está llevando a cabo el gobierno autónomo de Cataluña, en la que **"Maradona colabora en forma completamente desinteresada",** según afirmó el presidente de la Generalita, Jordi Pujol.

"Hace un tiempo solicitamos a Maradona su colaboración en la campaña, no solo por su enorme popularidad, sino también por su especial capacidad para llegar con afecto a los jóvenes y los niños. Personalmente siento una gran admiración por el argentino quien es un gran jugador y mejor persona", sentenció Pujol.

Las autoridades locales confían en que en cuanto se propale por la televisión el spot publicitario en el cual el internacional argentino se dirige a la juventud catalana aconsejándoles que no consuman drogas pues con ellas no lograrán mejorar su vida, el mismo descenderá ostensiblemente.

● SCHUSTER LESIONADO

El volante alemán **Bernd Schuster,** "cómplice" del estratega argentino y goleador del Barcelona, Diego Armando Maradona, ha quedado marginado del primer equipo catalán para los importantes encuentros de la última parte de la liguilla española en la que se definirá el título de campeón y del cual los barcelonistas no han quedado relegados.

Schuster, que convirtió el gol de triunfo el domingo al anotar un penal a los 20 minutos del primer tiempo en el encuentro que su equipo disputó ante la Real Sociedad en San Sebastián, sufrió casi sobre la expiración del mismo una luxación en un dedo del pie derecho, que lo dejará marginado de la lucha por el campeonato ya que su recuperación no demandará menos de seis semanas y el campeonato finalizará en cinco.

El mediocampista alemán deberá permanecer inmovilizado durante tres semanas

Su mejor jugada: prevenir a los jóvenes sobre las drogas.

FUTBOL SIN FRONTERAS

PERU

Resultados de la 4ª fecha: Universitario 1 - Atlético Chalaco 0; Sport Boys 0 - Unión Huaral 1; Colegio Nacional de Iquitos 2 - Octavio Espinoza 1; Juventud La Palma 0 - Alianza Lima 2; José Gálvez 1 - Atlético Torino 2; Universidad de Cajamarca 6 - Carlos Mannucci 0; Bolognesi 1 - Diablos Rojos 0; Alfonso Ugarte 0 - Cienciano 0; Universidad de Huancayo 0 - Tarma 1; Hospital de Pucallpa 1 - Defensor Anda 0.

CHILE

Cuando solo resta una sola fecha del torneo trasandino, Cobreloa y Colo Colo comparten el primer puesto y prolongaron el desenlace hasta la última fecha. Resultados: Cobreloa 1 - Trasandino 0; Colo Colo 1 - Magallanes 0; Palestino 4 - O'Higgins 1; Antofagasta 0 - San Felipe 0; Everton 4 - Arica 0; Green Cross 6 - Atacama 0; Unión Española 2 - Audax 0; Universidad de Chile 2 - Rangers 2; Wanderers 2 - Iquique 2; Huachipato 1 - Naval 0. Las posiciones: Cobreloa y Colo Colo, 61 puntos; Universidad de Chile 52; Naval y Magallanes 46 y cierran la tabla, Wanderers 29 y Audax Italiano 27 puntos.

BRASIL

Estos fueron los resultados de la 5ª fecha por la segunda fase del torneo: Vasco Da Gama 6 - Joinville 0; Fluminense 0 - San Pablo 0; Bahia 1 - Goias 2; CRB 0 - Fortaleza 0; Santos 2 - Palmeiras 3; Atlético (Paraná) 1 - Operario (Mato Grosso Do Sul) 0; Santo Andre 2 - ABC 0; Operario (Mato Grosso) 2 - Curitiba 0; Santa Cruz 2 - Náutica 0; Flamengo 1 - Portuguesa 1; Internacional 1 - Brasil 1; América 2 - Botafogo 1; Corintians 1 - Treze 1.

COLOMBIA

Se registraron los siguientes resultados en la 6ª jornada: Junior 1 - Quindio 0; Pereira 1 - Santa Fe 0; Nacional 2 - Cali 0; Tolima 1 - Magdalena 1; Millonarios 4 - Caldas 2; Cucuta 3 - Bucaramanga 4. El partido del campeón América con Independiente Medellín fue aplazado hasta el 18 de abril, en razón de su compromiso por la Copa Libertadores con Flamengo.

REUNION CONCILIATORIA

Si bien la oficina de prensa del Automóvil Club Argentino no dio a conocer ninguna información oficial, CRONICA está en condiciones de informar que el sábado pasado, una vez concluidas las pruebas de clasificación para el "Gran Premio del Brasil", se llevó a cabo una importante reunión en el autódromo Jacarepaguá de Río de Janeiro, en la que estuvieron presentes el presidente de la Asociación de Constructores de Fórmula Uno (FOCA) y la delegación del ACA integrada por su titular, doctor Baltazar Martínez Briones y los miembros de la comisión de carreras, ingeniero Rafael Sierra y el licenciado Edmundo Santandreu.

De la reunión quedó como principal saldo, la recomposición de las relaciones con el "Zar" de la categoría máxima del automovilismo internacional, que habían quedado bastante deterioradas después que la entidad argentina renunció a organizar el "Gran Premio de la República Argentina" cuya última edición se cumplió en 1981.

La delegación del ACA se interiorizó formalmente de los detalles de organización del "Gran Premio del Brasil", competencia que prácticamente está organizada por Ecclestone en representación de la FOCA, con la colaboración de la Confederación Brasileña de Automovilismo (CBA) y el aporte publicitario de varias empresas.

Precisamente, con la competencia del domingo último que inauguró el calendario 1984 de la Fórmula Uno y que ganó el francés Alain Prost con un McLaren-Porsche, finalizó el contrato que Ecclestone (o la FOCA) mantenían con el municipio de Río de Janeiro y como también la municipalidad de San Pablo tiene interés en hacer disputar la carrera en el circuito de Interlagos a partir de 1985, Ecclestone estudiará cuál de las dos alternativas conviene más.

La delegación argentina comprobó el interés que la FOCA (o Ecclestone) tiene para que la Fórmula Uno retorne a nuestro país en 1985 y se sentaron las bases para volver a conversar en un futuro inmediato, máxime teniendo en cuenta que la FISA (Federación Internacional Sport Automobile) mantiene una fecha en reserva para nuestro país.

MANSILLA EN LA MALA

LONDRES, 27 (Especial).— El próximo domingo 1º de abril en el veloz circuito de Silverstone, se llevará a cabo la primera competencia válida para el campeonato europeo de Fórmula Dos, en el que intervendrá el piloto argentino Enrique Oscar Mansilla, que integrará este año el equipo PMC Motorsport, cuyo director deportivo es el inglés Peter Macintosh.

Mansilla, quien se quedó sin su principal patrocinador publicitario en su país, tuvo que recomponer su situación económico - financiera, cosa que logró, pero que le llevó más tiempo del pensado y cuando retornó a Inglaterra, a mediados del corriente mes, se encontró con la ingrata novedad que su March 842 que estará equipado con motor BMW, aun no estaba listo como para comenzar a ensayar.

Y a pesar de los días transcurridos y al intenso trabajo del técnico en chasis David Simms, el auto todavía no está listo, cuando faltan solamente cinco días para la competencia que inaugurará el campeonato europeo, que este año se mostrará reñido

Contrariamente a lo que le ocurre a Mansilla, los autos de sus compañeros de equipo, el francés Pascal Fabré y el dinamarqués Thomas Kaiser, ya hace tiempo que están perfectamente alistados y ambos pilotos han concretado varias sesiones de ensayos, probando a fondo las bondades del March 842 del motor BMW y de los neumáticos franceses Michelin, que equiparán los autos de la escudería.

Mansilla se apresuró a aclarar que en el equipo existe la mejor buena voluntad para finalizar los trabajos en el auto y que casi con seguridad estará el domingo en la línea de partida en Silverstone, pero que concurrirá a la carrera sin tener cabal conocimiento del rendimiento del auto, ya que, aparte de no haberlo podido probar, hace seis meses que no se sube a un auto de competición y ese es un tipo de ventaja que de ninguna manera se puede dar en el automovilismo internacional actual. El sábado se llevarán a cabo las pruebas de clasificación y si el auto se termina a tiempo, recién allí el argentino sabrá el rendimiento de la máquina.

Se Viene la Segunda

En la reunión que comenzará esta noche a las 21,30 en la sede de la calle Bogotá 166, la mesa directiva de la Asociación Corredores Turismo Carretera juntamente con las autoridades del Auto Club 25 de Mayo, deberán resolver el organigrama que tendrá la segunda competencia del año para el "TC" que tendrá como escenario el circuito veinticinqueño.

El trazado semipermanente de 25 de Mayo, tiene una extensión de 15,209 kilómetros y en principio, la Mesa Directiva de la ACTC había resuelto con sus pares de la entidad organizadora, la instalación de una sola "chicana" para cumplimentar lo requerido por el Comité Ejecutivo de Competencias Automovilísticas (CECA) de la Provincia de Buenos Aires, a fin de reducir la velocidad

Pero el titular del CECA, Ingeniero Horacio Hidalgo, luego de recorrer varias veces el trazado en compañía de Angel Nomdedeu, delegado de la ACTC, decidió que para dotar a público y pilotos de una mayor seguridad, era necesaria la instalación de dos chicanas.

El ingeniero Hidaldo estimó que una sola chicana era insuficiente ya que el circuito de 25 de Mayo, tiene tramos de largas rectas, donde las máquinas entregarán todo su potencial y eso es precisamente lo que se quiere evitar a toda costa.

¡PAVADA DE VETERANOS!

BRESCIA, Italia, 27 (UPI y ANSA).— El argentino Juan Manuel Fangio; el británico Stirling Moss y el norteamericano Phil Hill intervendrán en una repetición de la clásica competencia automovilística de las "Mille Miglia" por los caminos de Italia en mayo próximo, anunciaron los organizadores.

El Club de Automovilistas Veteranos de Brescia informó que 330 automóviles deportivos han sido inscriptos hasta el momento para la prueba, limitada a vehículos construidos de los años 1927 a 1957, el período en que se disputó la carrera de 1.000 millas (1.600 kilómetros).

Además de Fangio, Mosso y Hill, estará presente el italiano Riccardo Patrese, actual piloto de Fórmula Uno que integra el equipo Alfa Romeo y el suizo "Clay" Regazzoni, quien se encuentra paralizado en sus miembros inferiores a raíz de un accidente sufrido en Long Beach, Estados Unidos, cuando competía en el "Gran Premio" de 1981. Regazzoni tendrá a su disposición un auto cuyos controles serán manuales.

Fangio, el legendario piloto argentino de 73 años, ganó el campeonato mundial de Fórmula Uno entre los años 1951 y 1957, hazaña que hasta el momento, no pudo ser repetida por ningún piloto. Alfa Romero, Fiat, Lancia, BMW, Porsche, Audi, British Leyland, Renault y Volvo, ya anotaron sus equipos.

Brundle es Inocente

RIO DE JANEIRO, 27 (AP).— Antes de emprender viaje a París, las autoridades de la Federación Internacional Sport Automobile (FISA), emitieron un comunicado mediante el cual se desestima la denuncia presentada por la escudería Arrows contra el piloto Martin Brundle, de Tyrrell y confirmaron la clasificación del "Gran Premio del Brasil", disputado el domingo último y que se adjudicó el francés Alain Prost, con McLaren-Porsche.

Brundle, que debutó en la Fórmula Uno Internacional conquistó un sorprendente quinto lugar y sumó sus dos primeros puntos en el campeonato mundial, pero Arrows cuestionó la posición alcanzada por el piloto británico, aduciendo que su auto perdía aceite y que fue empujado.

El director de la prueba, recibió la denuncia y solicitó el informe de los veedores y comisarios a boxes, el que fue totalmente favorable al piloto de Tyrrell, quien de esa forma mantuvo su posición en la carrera detrás de Alain Prost (McLaren-Porsche), Keijo Rosberg (Williams-Honda); Elio De Angelis (Lotus - Renault) y Eddie Cheever (Alfa Romeo).

La performance de Brundle se vio realzada, ya que su Tyrrell es impulsado aún por el legendario motor Ford Cosworth atmosférico de 3.000 cm3.

¡MARCHE UN PRODE PARA SIETE!

Tal como informáramos en nuestra sexta edición de ayer, la diosa fortuna con su carga de $a 65.937.560, decidió que fuera siete las tarjetas, más mágicas que nunca, las que acertaron los 13 puntos, recibiendo cada una de ellas la suma de $a 9.419.651,42. Cifras correspondientes a la jugada 555 del PRODE, que mantuvo en vilo al aficionado al fútbol, también a quien no lo es, en el transcurso del pasado fin de semana. El total a cobrar por tarjeta está prácticamente en los 180.000 dólares al mercado paralelo, y es como para que los suertudos se olviden, si es que saben invertir, para siempre de Grinspun, la veda, el costo de la vida, y cualquier otro padecimiento que sufren los trabajadores argentinos. De las boletas ganadoras, cinco fueron jugadas en agencias de la Capital Federal, una en Lanús y la restante en la ciudad de General Roca, Río Negro. El monto a repartir entre los ganadores se vio favorecido por haber quedado vacante el pozo del concurso 554, que ascendía a $a 15.690.095.

Solamente se pudo detectar a dos poseedores de tarjetas ganadoras, una de las cuales es compartida por 24 personas (maestros y celadores) que trabajan en la escuela ubicada en las calles Pueyrredón y Sarmiento. La tarjeta se jugó en la agencia ubicada en Pueyrredón 314, que pertenece al señor Néstor Asenza. Aproximadamente, cada uno de los ganadores —por esta tarjeta— recibirá 8.000 dólares. Solamente se pudo conocer el nombre de estos tres, siendo un auxiliar de docencia José Trach, una señora de apellido Barboza, y el profesor de educación física, Guillermo Mondina.

Quien sí pasó al frente es Héctor Ramón Vega, hasta ayer un ignoto correntino, y de ahora en más, PRODE de por medio, se ganó la consideración, y hasta un poco de envidia de todos los apostadores.

Vega, de 29 años, hace 4 años que vino desde su provincia natal, entró en la historia porteña como uno de los solteros más codiciados, a partir de su traje color verde, en forma de dólar...

El joven Vega, se desempeña —¿o desempeñaba?— como operario en la planta fabril de Ford, en General Pacheco, y con una alegría que le tapaba los poros, nos decía... **"Desde que se inició que juego al PRODE. Todas las semanas hago 3 ó 4 tarjetas, y siempre de las sencillas, es decir, no más de dos dobles".** Luego Vega, que recibía constantemente el saludo de vecinos y amigos —también algún "pechazo"—, continuó diciendo... **"Hace aproximadamente 4 años, que decidí trasladarme a la Capital, y dejar Corrientes, una provincia encantadora. Me instalé en la casa de unos hermanos, con el propósito de conseguir trabajo y probar fortuna, y se me dio. Siempre tuve trabajo, y esta mano del azar, más allá de que siempre la soñé, realmente me sorprendió. Ahora, lo único que pienso, como primera medida es traer a mis padres para que vivan junto a sus hijos. Ellos se lo merecen, por el sacrificio que tuvieron que hacer para criarnos".** Lo que no dijo Vega, aunque nosotros también nos enteramos, es que en el año 1981, acertó el PRODE, pero con 12 puntos, cobrando la suma de 26.000 pesos de aquella época.

La boleta, Vega la jugó en la agencia de Serrano 2457, perteneciente a María Gonga, y que está ubicada a solo dos cuadras del domicilio del afortunado ganador.

Con respecto al resto de los dichosos apostadores de este PRODE, nada se supo de ellos.

Héctor Vega, rodeado por los dueños de la agencia y su hermana, se ríe.

Doble Cuyo

SAN JUAN, 27 (De nuestro corresponsal).— Eduardo Trillini, del equipo Los Andes de Mendoza, ganó la quinta prueba ciclística Doble Cuyo, con un tiempo de 22 horas, 35 minutos y 42 segundos, para una distancia de 858 kms., a través de las provincias de San Luis, Mendoza y San Juan.

Ernesto Chirino, de San Juan, se impuso en la sexta y última etapa de la competencia, empleando un tiempo de 4h14m15s para recorrer los 154 kilómetros que separan a la localidad de Calingasta del autódromo El Zonda de esta ciudad.

La clasificación general de la carrera, que se desarrolló durante seis días, fue la siguiente: 1º) Eduardo Trillini (Los Andres, Mendoza) 22h35m42s (promedio 39kp/h); 2º) Juan Carlos Molina (Los Andes, Mendoza) 22h36m19s; 3º) Sixto Nieva (Resero, San Juan) 22h37m18s; 4º) Manuel Recabarren (Elorza, San Juan) 22h38m25s;5º) Roberto Escalante (Los Andes, Mendoza) 22h38m38s.

TENEMOS SU TV COLOR
Cdo. $a 22.000.-
Téngalo en 48 Cuotas fijas de: $a 1.000.-
int. a venc. 60% t/financ. $a 48.000.-
AV. ROLON 2272
Galería Néstor - Loc. 10
BOULOGNE (2½ cdra. Estac.)

POZO VACANTE, AL PAN

El diputado radical Oscar Tabasco propuso a la cámara baja una modificación del reglamento del PRODE de tal modo que cuando un concurso no tenga ganador, el pozo pase a integrar **"los recursos del Prgrama Alimentario Nacional"** (PAN).

La propuesta del legislador, presentada a través de un proyecto de resolución, se fundamenta en la necesidad de paliar la "sombría situación económica" heredada por el gobierno, con el objeto de apoyar, especialmente, la situación de las regiones afectadas por aluviones e inundaciones.

Por último, el diputado radical sostuvo que su proyecto permitirá disponer de una "fuente de recursos", sin lesionar intereses productivos ni fomentar la inflación, puesto que se trata de "recursos genuinos".

El proyecto de declaración fue girado a las comisiones de Asistencia Social y Salud Pública y de Turismo y Deportes, donde aun no tuvo dictamen.

Olimpíadas Diferidas

El gerente general de Argentina Televisora Color (ATC), Miguel Angel Merellano, anunció que ese canal transmitirá en diferido las alternativas de los juegos olímpicos que se desarrollarán en Los Angeles, Estados Unidos, a partir del 28 de julio próximo.

Merellano recalcó que "dado el costo del satélite es imposible para nuestro país transmitir los juegos en directo", ya que "son doce horas diarias de emisión continua que no podemos solventar económicamente".

El directivo de ATC informó que los Canales 8 y 13 de México, integrantes de la Organización de Televisión Iberoamericana (OTI), serán los encargados de hacer un resumen diario de 60 minutos con las alternativas más importantes de los juegos para la Argentina.

SE CURO DE LA NANA

El ciclista Marcelo Alexandre retornará a los entrenamientos, luego de un periodo de descanso obligado, como consecuencia de los golpes y heridas recibidos durante una de las pruebas ciclísticas que se disputaron en Mar del Plata, selectivas para los Juegos Olímpicos de Los Angeles.

El ex campeón del mundo juvenil en la prueba contra reloj, señaló que sólo sufrió algunas escoriaciones en los hombros, rodillas y brazos, desvirtuando haber sido víctima de una fractura de clavícula, como habían asegurado algunos medios periodísticos.

Contó que el sábado último, mientras se corrían uno de los sprints se inclinó demasiado y el pedal de la bicicleta de Gabriel Curuchet le trabó la rueda delantera de su máquina provocándole una espectacular caída.

LA AMARGURA DE ADRIAN "FACHA" MARTEL
"ME ECHARON PARA QUEDAR BIEN CON VERONICA CASTRO"

INVESTIGACION EXCLUSIVA DE flash

LOS DELITOS QUE TIENEN UNA PENA MAYOR QUE LA QUE RECIBIRIA CAMPS

ENVENENAR AL PERRO DEL VECINO
RAPTAR A UNA MUJER CASADA
DESTRUIR UN SEMBRADO DE ALFALFA
CALUMNIAR O PUBLICAR CALUMNIAS
OCULTAR UNA BALA CALIBRE 45
DEFENDER PUBLICAMENTE UN GOLPE DE ESTADO
COIMEAR PARA NO HACER UNA BOLETA DE INFRACCION
LIBRAR CHEQUES SIN FONDO
UTILIZAR CONSCRIPTOS PARA SERVICIOS PERSONALES
FALSIFICAR SELLO DE UNA EMPRESA
APORTAR FALSOS TESTIMONIOS

LA VUELTA DE LA HERMANITA DE PINKY
RAQUEL SATRAGNO DICE QUE HACE MUCHO QUE ES FIEL. DEJO AL MARIDO EN BRASIL Y LE PROPUSO VERSE LOS FINES DE SEMANA, NADA MAS
UN MILAGRO QUE OCULTO LA IGLESIA
LAS FIGURAS HUMANAS QUE APARECIERON EN LOS OJOS DE LA VIRGEN DE GUADALUPE
LA INMORALIDAD AL DESCUBIERTO
LOS "SERVICIOS" Y LAS TARIFAS EN SOSPECHOSAS CASAS DE "MASAJES"
DATO CLAVE PARA QUINIELEROS
EL ESPEJO MAGICO QUE REVELA EL NUMERO DE LA SUERTE
PREMONICION DEL TAROT
LEONOR BENEDETTO SE HIZO TIRAR LAS CARTAS Y LE SALIO EL NACIMIENTO DE UN HIJO QUE TENDRA PRONTO

HOY en flash
LA REVISTA PARA LEER EN FAMILIA

Roldán Volvió a Sonreír

MEJORADO DE LA AFECCION, ENTRENO A UN RITMO NORMAL

LAS VEGAS, EE.UU., 27 (Especial).— Luego del entrenamiento de hoy renació el optimismo en torno del equipo que secunda a Juan Domingo Martillo Roldán tras el pasajero trastorno renal experimentado la pasada semana.

El campeón argentino y sudamericano de los medianos realizó seis asaltos de guanteo que se sumaron a otros ocho en diversos implementos tales como bolsa, puching, soga y en el que evidenciaron que la tranquilidad vuelve a reflotar en el resto del equipo.

El argentino aspirante a la corona mundial de los medios en poder del moreno norteamericano Marvin Hagler, se había mostrado en los entrenamientos algo molesto y con escaso poder de concentración.

Ese inconveniente preocupó tanto a Juan Carlos Lectoure como al doctor Roberto Paladino quienes debieron intensificar el apoyo sicológico para quitarle de la cabeza la idea que pudiera rebrotarse un cólico renal que dé por tierra con las esperanzas del esperado choque.

Lo que llama poderosamente la atención es la variedad de procesos infecciosos que el organismo de Martillo viene sufriendo en un corto lapso y que estuvo afectado por un proceso conjuntival antes de la partida y que obligó a demorar 48 horas el vuelo hacia los Estados Unidos y ahora, sufre alteraciones renales aunque leves y bien controladas pero que marcan a las claras que no conserva las defensas necesarias y normales a las de cualquier organismo. Esta alteración asombra aun más cuando se tiene en cuenta que durante todo el mes de enero, el pugilista fue sometido a una serie de estudios, análisis y observaciones que en nada han contribuido a los cuidados previos.

De todas maneras, según Lectoure, es algo superado y que posiblemente quede guardado como anécdota de los momentos previos al combate.

Luego de una jornada de descanso total y otras en el que se le redujo el plan de trabajo, faltando algo más de cuarenta y ocho horas para la pelea retomó la intensidad esperada, con un footing matinal en torno del perímetro de la cancha de golf del hotel Dunes, en donde realiza cuarenta minutos de carrera a las que adiciona veinte más de gimnasia a cargo del profesor Russo. Pasado el mediodía y tras un descanso se aboca al trabajo de gimnasio en el mismo hotel Riviera ayudado por el pugilista norteamericano Cotrell y el canadiense Clarke, ambos zurdos.

Por el lado del campeón del mundo, su actividad está encerrada dentro del misterio llamativo y al que resulta difícil penetrar. Si bien corre en el mismo sitio que Roldán, aún no pudo ser precisado la hora, la diferencia está en el lugar de gimnasio ya que el aspirante utiliza un salón destinado para tal fin dentro del propio hotel y Hagler ha escogido el gimnasio Johnny Tocco donde está vedado el ingreso a los ajenos al local.

Desde lo que va en su estada en Las Vegas los protagonistas principales de la velada del sábado se han cruzado en dos oportunidades y luego de intercambiarse miradas irónicas, se han mostrado con indiferencia como queriendo subestimarse mutuamente, actitud que los yanquis manejan publicitariamente a la perfección.

Martillo retomó el ritmo normal de trabajo.

LOS ARBITROS DIERON LA NOTA

En el estadio de la Federación Argentina de Boxeo, se realizó anoche la cuarta reunión del Certamen Nacional que conformará el equipo que representará al país en los venideros Juegos Olímpicos a desarrollarse en Los Angeles en el mes de julio. La nota destacada de la jornada la brindaron los árbitros que, con Aníbal Cayuqueo a la cabeza forzaron una situación conflictiva que hizo peligrar la realización del festival.

El problema comenzó cuando el mencionado árbitro se hizo presente en las instalaciones con intenciones de dirigir los combates por el certamen Argentino y se encontró con la negativa emanada por Humberto Boccardi en representación del Comité de designaciones que se opusieron por entender que Cayuqueo actuó desmedidamente el viernes próximo pasado en el Club Indios de Moreno, al pedirle al promotor de la pelea entre los medios pesados Romero y Leiva la suma de $a 1.000 en concepto de honorarios y de $a 750 por dirigir el combate de semifondo. Prontamente las nuevas camadas de colegas suyos apoyaron la medida de no dirigir en la velada y los combates entre aficionados pudo cumplirse bajo la ejecución de los nominados internacional por la Asociación Internacional de Boxeo Aficionado (AIBA) Leonardo Blanche y Daniel Olivieri. La postura de la FAB es terminante y de no ceder posiciones se iba a determinar un nuevo curso para graduar a la gente del interior. La tensión era muy grande a tal punto que promediando la reunión se hizo presente la cabeza de la Asociación Argentina de Arbitros Carlos Roldán y tras un extenso diálogo entre las partes se llegó a limar asperezas

El programa comprendió trece combates para las categorías pluma, liviano, medio mediano liviano y pesado y los resultados fueron los siguientes:

Por la categoría pluma; José Luis Vergnet de Mendoza superó por puntos a Roberto Real de Capital Federal; Víctor Flores de Santiago del Estero, ganó por no presentación de Celso Espíndola del Gran Buenos Aires; Juan Astorga del Gran Buenos Aires venció por fallo de los jurados a Mario Escudero de Córdoba y Luis Artigas de Santa Fe superó por abandono en la tercera vuelta a Andrés Gamboa de San Juan. Entre los livianos; José Farias del Gran Buenos Aires ganó por nocaut en el segundo asalto a Juan Ulibarren de Tres Arroyos, Hugo Villarruel de Tandil venció por puntos a Gustavo Olmos de San Juan, José Llanquil de Chubut aventajó por puntos a José A. Rivera de Salta y Tino Vergara de Capital venció por ventaja de los jurados a Rolando Muñoz de Mendoza. En la categoría medio mediano liviano: Ernesto Sena del Chaco aventajó por puntos a José Abade de Córdoba, Antonio Ojeda (Corrientes) se impuso por el mismo fallo a Oscar Argüello de Pergamino, Oscar Sosa de Córdoba también a criterio del jurado al porteño Daniel Verón y con el mismo fallo, Oscar Bermúdez del Chaco a Eduardo Ponce de San Juan. Dentro de la división máxima, Dante Funes de Olavarría superó por puntos a Daniel Guibaudo de Entre Ríos.

ESPADA QUIERE EL SUPERMOSCA

BANGKOK, 27 (UPI).— El campeón mundial supermosca Payao Poontarat, de Tailandia, y su retador mexicano Gustavo Espada finalizaron los entrenamientos para la pelea por la corona que sostendrán mañana, mostrándose ambos estar en buenas condiciones.

Payao, quien ganó la corona en noviembre pasado de manos del venezolano Rafael Orono por decisión dividida, ha completado 95 asaltos y ha hecho saber que está confiado en que conservará el cetro ante el mexicano, de menor estatura pero mas fornido.

Payao es el único tailandés que ha ganado una medalla olímpica, la de bronce, en Montreal en 1976. Estaba preparado para ir a los Juegos de Moscú pero su país no participó.

En un torneo efectuado en Kenia para los boxeadores que no pudieron ir a la Unión Soviética debido al boicot contra los Juegos de Moscú, Payao ganó la medalla de oro.

El tailandés se hizo profesional en 1981 y ha tenido 17 peleas, perdiendo solamente una en una controvertida decisión en Seul ante el sudcoreano Soolnchun Knon en 1982.

El púgil local causó sensación al derrotar a Orono para ganar el campeonato del Consejo Mundial de Boxeo, desde entonces solamente ha defendido la corona en una ocasión, contra un púgil local al que derrotó en la segunda vuelta.

Payao afirma que su largo alcance y versátil estilo serán suficientes para superar la agresividad de espadas, quién se ha impuesto por 29 nocauts en 51 de sus peleas.

Espada, ex campeón mundial de la Asociación Mundial de Boxeo, se ha ganado una reputación como un hombre que pega fuerte. Agresivo y capaz de lanzar golpes a gran velocidad, atrajo a grandes multitudes al gimnasio donde entrena, y muchos aficionados se muestran impresionados por su estilo.

Ambos pasaron el examen médico y fueron declarados en condiciones para la pelea a 12 asaltos a realizarse en uno de los mas antiguos estadios de boxeo de Tailandia, el Rajdamnern.

Leonard Puede Pelear

BANGKOK, 27 (AP).— Sugar Ray Leonard ha sido autorizado para volver a pelear, dijo el presidente del Consejo Mundial de Boxeo (CMB), en una entrevista publicada hoy en la capital tailandesa.

Leonard, quien abandonó el boxeo después de una operación por desprendimiento de retina, anunció que desea volver a pelear.

El diario en inglés "Bangkok Post" publica la entrevista en que el presidente del Consejo, el mexicano José Sulaiman, dice que se tomó la decisión después que un destacado médico oftalmólogo dijo que Leonard está plenamente recuperado.

"Debido a que (Leonard) ha presentado un certificado oftalmológico claro, que afirma que está plenamente recuperado, no nos oponemos a su regreso", dijo Sulaiman.

Sulaiman se encuentra en Bangkok para asistir mañana a la pelea por el título super pluma del Consejo entre el mexicano Guty Espada y el tailandés Payao Poontarat.

Sulaiman dijo que conversó con Leonard y examinó los informes médicos sobre su ojo.

ORO - VENTAS - ORO - COMPRAS

COMPRAS Y VENTAS

ORO Corrientes 2813 A Metros AV. PUEYRREDON
18 K 999 PAGO MAS EN — Alhajas Antiguas con Brillantes - Plata

ORO 18 K 999 PAGO MAS EN Alhajas Antiguas con Brillantes — Corrientes 2832 Casi esq. Pueyrredón

EN SU NUEVA Y UNICA DIRECCION
en ONCEcasa Juancito
JUANCITO PAGA MASS!!!
RIVADAVIA 2928 FRENTE A LA PLAZA COMPRA
ORO
ALHAJAS ANTIGUAS con BRILLANTES · AUDIO · TV COLOR BLANCO Y NEGRO · PASA CASSETTES · GRABADORES ... etc.
¡ COMPRO TUTI !!! DE 8,30 a 20 · SABADOS ABIERTO

ORO RIVADAVIA 2888 FRENTE PLAZA ONCE
18 K PAGO MAS EN 999
EXPERTOS EN BRILLANTES
Platería
TASACIONES GRATIS

ORO RIVADAVIA 2972
PRIMER LOCAL EN ONCE
Compra Oro
Alhajas Antiguas
Peso Exacto
Valor Real
FRENTE PLAZA ONCE

ORO Pueyrredón 512 Casi esq Corrientes
SUPERAMOS CUALQUIER PRECIO Y PAGAMOS UN ADICIONAL POR HECHURA
18 K 999 PAGO MAS EN A.A.

ORO AUDIO-GRABADORES
TV COLOR y B/N-CALCULADORAS
MAQUINAS FOTOGRAFICAS-ART. DEL HOGAR
y todo lo que Ud. desee vender
AV. CABILDO 3045 a pasos de Puente Saavedra

PROFESIONALES

Piel - Venéreas - Glándulas Dr. Cortondo (Med.). Montes de Oca 51 P. Baja PLAZA CONSTITUCION Lunes-Viernes 15-21 Sábados 9-12 Tel.: 28-6366.

ENFERMEDADES DE LA SANGRE PIEL. VIAS URINARIAS. Dr. Cortondo Médico. Lun. a Viernes 9-12-15-21 hs. Saavedra 22 PB "B" 48-0401 (Plaza Once)

crónica CLASIFICADOS

15 SERV PROFESIO NALES CONSULTORIOS-VARIOS (Ofrecidos - Cpra. - Vta. - Alq.)

28 PERSONAL P CASA DE FAMILIA - HOTELES Y PENSIONES

OFRECIDOS (15)

DENTADURAS nuevas, rota, reforma, floja, acto. 8-21 hs. Güemes 3505 PB 1°.

DENTADURAS "SONRIA YA" Nueva, fija $a 900, rota, floja, reformas, extracciones, implantes. Centro Mecánico Dental: Bulnes 1910, PB 97-4113, 84-6049. Unica dirección. De 8 a 21 hs.

DENTADURAS Floja, nueva, rota, en el acto. Boedo 981. Pedir hora. Tel.: 97-8137.

PEDIDOS (28)

CHICA 8 hs. mensual 5.000, viático pago por día. Presentarse todos los días de 9 a 16 hs. Avda. de Mayo 1318 piso 6 dpto. "G".

crónica CLASIFICADOS MUNRO L.N. Alem 2601 esq. Jose Hernandez 762-3935

crónica CLASIFICADOS

BATATA SONO COMO ARPA VIEJA

● Davis Eliminó a Clerc en la Primera Ronda del "Boca West"

BOCA WEST, Estados Unidos, 27 (AFP, UPI y ANSA).— Una verdadera sorpresa produjo el joven jugador estadounidense **Scott Davis**, al vencer en dos sets al argentino **José Luis Clerc**, en la primera ronda del **Torneo Internacional de Tenis "Boca West"**, integrante del circuito del **Grand Prix**, que se está llevando a cabo en esta ciudad con premios por 250.000 dólares. El norteamericano eliminó al argentino, en menos de una hora de juego, por el concluyente marcador de 6-1 y 6-3.

Clerc, que estaba clasificado como cabeza de serie N° 5, era considerado favorito para avanzar a la segunda ronda. Pero su rival, de 21 años, que no está clasificado entre los primeros tenistas del mundo, con un juego rápido y consistente conquistó una rápida y merecida victoria.

El partido siempre fue favorable a Davis. Desde su iniciación, el estadounidense acosó al sudamericano con pelotas rápidas y a ambos lados de la cancha, a la vez que especulaba con el aparente nerviosismo de su contrincante, que cometió muchos errores, algunos de ellos fundamentales pues definieron varios games.

Una de las armas más poderosas del casi desconocido Davis fue su poderoso saque, que pocas veces pudo ser contrarrestado con eficacia por Clerc, quien a su vez no sobresalió con el servicio.

El segundo fue un poco más parejo. Pero el argentino no podía neutralizar el accionar de su rival, quien le quebró el saque en dos oportunidades

En otro de los resultados considerado sorpresivo, el nigeriano Nduka Odizor superó al húngaro Balazs Taroczy por 7-6 y 7-5, mientras que en los restantes cotejos con los que se completó la primera ronda, el estadounidense Tom Gullikson venció al indio Ramesh Krishnan por 6-2, 3-6 y 6-3; el norteamericano Steve Meister derrotó a su compatriota Erik Iskersky por 4-6, 7-6 y 6-4 y el estadounidense Sammy Giamalva eliminó al también norteamericano John van Nostrand por 6-1 y 6-1. El torneo, que otorga 50.000 dólares a su ganador, finalizará este domingo.

● RANKING DE LA ATP

MADRID, 27 (ANSA).— Los argentinos **José Luis Clerc y Guillermo Vilas** ocupan el décimo y el duodécimo lugar, respectivamente, del ranking de (ATP).

La clasificación es la siguiente:

1) John McEnroe (Estados Unidos); 2) Ivan Lendl (Checoslovaquia); 3) Jimmy Connors (Estados Unidos); 4) Mats Wilander (Suecia); 5) Yannick Noah (Francia); 6) Jimmy Arias (Estados Unidos); 7) José Higueras (España); 8) Andrés Gómez (Ecuador); 9) Kevin Curren (Sudáfrica); 10) José Luis Clerc (Argentina); 11) Elliot Teltscher (Estados Unidos); 12) Guillermo Vilas (Argentina); 13) Johan Kriek (Estados Unidos); 14) Tomas Smid (Checoslovaquia); 15) Anders Jarryd (Suecia); 16) Sandy Mayer (Estados Unidos); 17) Stefan Edberg (Suecia); 18) Bill Scanlon (Estados Unidos); 19) Henri Leconte (Francia); 20) Gene Mayer (Estados Unidos).

Ivanna se Está Agrandando

NUEVA YORK, 27 (AFP).— La tenista argentina **Ivanna Madruga de Osses** ocupa el séptimo puesto de la clasificación por puntos del circuito mundial femenino, tras haberse disputado dos pruebas.

La checoslovaca Hana Mandlikova, al ganar el domingo último el torneo de Dallas, alcanzó a la norteamericana Chris Evert - Lloyd en el primer lugar de esa tabla, que se establece así:

1°) Chris Evert - Lloyd (EE.UU.) 200 puntos; 2°) Hana Mandlikova (Che) 200; 3°) Zina Garrison (EE.UU.) 180; 4°) Kathy Jordan (EE.UU.) 110; 5°) Carling Bassett (Can) 90); Pan Shriver (EE.UU.) 90) 7°) Ivanna Madruga de Osses (Arg) 60; Manuela Maleewa (Bul) 60; Terri Phelps (EE.UU.) 60; Rafaella Reggi (Ita) 60; Kim Shaefer (EE.UU.) 60; Virginia Ruzici (Rum) 60; Helena Sukova (Che) 60 y Joanne Russel (EE.UU.) 60.

De tal forma, Ivanna Madruga de Osses figura entre las mejores del mundo, siendo esta una de las pocas veces que la Argentina logra que una representante de ese país esté entre las diez primeras clasificadas

● PERDIO CASTELLAN

TUNEZ, 27 (UPI, AFP y ANSA).— El argentino Carlos Castellán fue eliminado del Torneo Abierto de Tenis de Túnez, en la primera jornada, al ser derrotado por el suizo Roland Stadler por 6-0 y 6-2. El evento está dotado con 75.000 dólares de premios y finalizará este domingo.

MAS EXITOS DE NAJNUDEL. El director técnico argentino León Najnudel sigue sumando éxitos con el CAI Zaragoza. Hace tan solo 48 horas logró la hazaña de vencer nada menos que al actual campeón Barcelona, por 104 a 100, en el cotejo de ida de las semifinales del torneo de Liga Española. Pero más allá del triunfo ante el "Barca" está el hecho que fue conseguido con un equipo disminuido, ya que en los cuartos de final de los play offs, se quedó sin el norteamericano Keven McGee (fractura en el quinto metacarpiano de su pie derecho) y en el cotejo con los catalanes perdió por cinco faltas al otro Yunqui, Jinny Allen, al concluir la primera etapa. El sábado se realizará la revancha en la ciudad Condad y si gana jugará la final, muy posiblmente con el Real Madrid.

* * *

GLEM A BOCA. El pivot norteamericano Tomas Glem, desconocido por el aficionado argentino, ya que vino como refuerzo de Peñarol a jugar la copa R. William Jones, jugaría esta temporada en Boca Juniors. La operación se concretaría a préstamo por un año. Los boquenses le pagarían a Cordón, club al que pertenece el jugador la suma de tres mil dólares. El jugador se encuentra practicando desde hace varios días con el plantel que dirige Edgar Parizzia.

* * *

"PIPO" MOYANO AL CICLON. La insistencia del hombre fuerte del básquetbol azulgrana, Juan Carlos Guglietti, tuvo su premio ya que consiguió que Carlos Moyano aceptara ser el entrenador durante 1984. La entidad de Boedo está con intenciones de realizar una muy buena campaña en esta temporada y por ello se reforzará convenientemente. Por de pronto consiguió el retorno del norteamericano Steve Stanford, quien había jugado los últimos meses del '83 a préstamo en el club Cosecha de Chaco. Sin embargo, hay deseos de traer a un pivot del interior del país, el que también es requerido por otras instituciones. Este ya dialogó con la gente del ciclón y negó su situación contractual.

* * *

VIENEN DIRIGENTES ESPAÑOLES. Muy posiblemente fines de mayo llegarán al país dos dirigentes españoles. Se trata de Ricardo Portela, presidente de la Asociación de Clubes de España y José Luis Rubio, el titular del CAI Zaragoza. El motivo de su llegada será para realizar una especie de asesoramiento a los dirigentes argentinos que están trabajando en la puesta en marcha de la Liga Nacional. Indudablemente que será un aporte muy importante para que se tenga una idea más definida cómo debe manejarse en esta nueva estructura que se impondrá al básquetbol en la Argentina, a partir de 1985.

¡QUE PARTIDA CORTITA!

MOSCU, 27 (UPI).— Los soviéticos Vasily Smyslov y Gary Kasparov hicieron tablas en su séptima partida de la semifinal mundial de ajedrez que se disputa en Vilna, Lituania.

Kasparov, de 20 años, está ahora en ventaja de 4.5 contra 2.5 puntos sobre Smyslov, de 63 años en la serie de 16 encuentros.

El empate, el quinto de la serie y el tercero consecutivo, fue ofrecido en la movida 14 por Kasparov, quien jugó con las blancas.

La partida duró solamente 56 minutos, la más breve hasta la fecha. La octava se jugará mañana.

El ganador de la serie se enfrentará por el campeonato mundial a Anatoly Karpov, también soviético.

Para premiar a los camioneros del país.

CONCURSO LOS HEROES DEL CAMINO

GOODYEAR - crónica

El objetivo de este Concurso es premiar a los camioneros que realicen durante su tarea los más destacados actos de heroísmo o de servicio –más allá de sus deberes o responsabilidades profesionales– en favor de personas, de la comunidad o de la Nación, entre el 10 de junio de 1983 y el 10 de junio de 1984.

Solicite las Bases del Concurso, los Formularios de Nominación y toda la información necesaria en los locales de los distribuidores y revendedores Goodyear en todo el país y en las agencias y receptorías del diario Crónica. Participe y premie a Los Héroes del Camino. Y gane usted también. La participación en este Concurso es totalmente gratuita y sin compromiso alguno de compra.

PREMIOS*				
	PRIMERO	$a 30.000.-	CUARTO	$a 5.000.-
	SEGUNDO	$a 20.000.-	QUINTO AL DECIMO	$a 2.500.-
	TERCERO	$a 10.000.-		

Premio Especial de $a 2.500.- a quien primero haya nominado al ganador del Primer Premio.

* Los montos señalados serán ajustados en el momento de su entrega según el Indice de Precios Minoristas, Nivel General del INDEC, base: junio de 1983.

El Pasto Tiene Varios Imanes

Otro miércoles con los "chiches" de San Isidro. Mañana, a partir de las 17, el totalizador comienza a destellar poniendo en marcha la primera de once emociones, la lluvia de trifectas y exactas, la espera de la "cuatri", el magnetismo de la "cadena". Y ni ese fin de mes que ya está dejando cicatrices y surcos en los bolsillos es capaz de hacer naufragar la fiesta hípica del "çasino verde". En la que bien temprano vamos a escuchar "negro el 4", porque **Topista** es demasiada invitación para llegar y "atracar" las ventanillas. Hace tiempo que la de Giovanetti está mereciendo una victoria que se le escapó al pescuezo de Proud Call, que acaba de convertirse en un 3° a 3½ cuerpos de Hellow Julia en Palermo, aun cuando la arena no le dio tanta fuerza como el pastito. Retorna con "mil quinientos puntos" a favor en el reloj y en una de esas, llega a los tres pesitos. Como para buscarle socias en las jugadas plurales y pensar que si esas socias se llman **Get Love y Fiman** el acierto está poco menos que asegurado. A partir de allí, empiezan las cosas más graves. Pero entrar haciendo impacto, agranda a cualquiera...

SAN ISIDRO: PROGRAMA COMPLETO PARA LA REUNION DE MAÑANA

1ª CARRERA

Pr. HIJO MIO (Com. 1ª doble) - 1.600 Mts. — A las 17.

(APUESTAS A GANADOR, SEGUNDO, TERCERO, EXACTA Y TRIFECTA)

4 ULT. PERF.	ANOTADOS	JOCKEY	e/k. PADRE-MADRE	CUIDADOR	ULTIMA PERFORMANCE	JOCKEY	Kl.	COTIZACIONES	Tiempo	Hip./Pta.	Fecha
5S 5A 2S 4A	1 INDIA ROCK	no correrá	4/57 Bonirock-Amerindia	A.Etchart	5 a 6½ cpos. de Cuisa 53	R.Llanos	56	99.200 en 316.305	1'18"4/5	Arg.n.	3/3/84
3S 4A 3L 6L	2 GET LOVE	M.Rodríguez	4/57 Get Out-Day of Love	O.Iriarte	3 a 2 cpos. de F.Lilly 56	M.Rodríguez	56	14.536 en 902.938	1'24"2/5	S.I.n.	14/4/83
0A 6A — —	3 MI-RONDINA	R.Ioselli	4/57 Seduprel-Galotita	M.Teves	14 a vs.cpos. de D.Dancer 56	P.Gernica	54	782 en 119.028	1'25"2/5	Arg.n.	9/9/83
3A 2S 2S 6S	4 TOPISTA	J.Reynoso-1	4/57 Cipayo-Topina	A.Giovanetti	3 a 3 cpos. de H.Julia 56	J.Valdivieso	56	128.828 en 288.728	1'41"2/5	Arg.n.	15/3/83
4S 3A 2S 0A	5 FIMA	R.Almirón-1	4/57 Atronador-Festiva	O.Ojeda	4 a 4 cpos. de S.Magara 56	P.Garnica	55	172.838 en 355.624	1'37"2/5	S.I.n.	21/12/83
4S 0S 0A 5S	6 ROZAGANTE	C.Alarcón-4	4/57 Practicante-Rosina	C.Dalton	4 a 6 cpos. de P.Call 56	I.Desvard	56	7.273 en 388.928	1'51"3/5	S.I.p.	11/2/84
3S 4S 0A 0S	7 UXMAL	R.Díaz	4/57 El Gran Capitán-Pac a Pac	E.Vega	3 a 11 cpos. de Balliana 56	M.Mag've	55	22.534 en 288.928	1'50"2/5	S.I.n.	12/3/83
6S 0L 0L 0L	8 MI SOLEA	J.Noguera-1	4/57 Get Out-Dear Princess	O.Chamorro	6 a 11 cpos. de L.Bonaerense 56	P.Peralta	56	4.273 en 1.982.938	57"3/5	S.I.n.	7/3/84
0S 0A 0A 0S	9 ACORITA	T.Benítez-2	4/57 Alaton-Boots Royal	A.Salvati	8 a vs. cpos. de E.Rising 56	O.Tévez	56	14.536 en 892.039	1'47"	S.I.p.	25/2/84

Candid.: TOPISTA (4) — *Enem.: Get Love (2)* — *Sport: Fima (5)*

2ª CARRERA

Pr. NORIA (Fin. 1ª doble - Com. 2ª doble) - 1.800 Mts. — A las 17.30

(APUESTAS A GANADOR, SEGUNDO, EXACTA Y TRIFECTA)

4 ULT. PERF.	ANOTADOS	JOCKEY	e/k. PADRE-MADRE	CUIDADOR	ULTIMA PERFORMANCE	JOCKEY	Kl.	COTIZACIONES	Tiempo	Hip./Pta.	Fecha
0S 4S 5S 4S	1 FRAU LIEBE	P.Durán-4	6/57 Frari-Vers L'Amour	M.Bolivar	8 a 14 cpos. de Sureña 56	A.Aguirre	56	98.299 en 902.938	1'36"2/5	S.I.n.	12/3/84
5A 4A 6S 6S	2 DAMA CHINA	no correrá	5/57 Murillo-Pekinesa	J.Ada	5 a 14 cpos. de La Gloria 56	D.Pasc'llo	56	1.234 en 182.037	1'55"	Arg.n.	27/1/84
3S 4A 1A 0A	3 GO GO GIRL	no correrá	5/57 Snow Tiger-Pop Song	E.Longo	3 a 6 cpos. de Sureña 56	H.Blanco	56	52.736 en 902.938	1'36"2/5	S.I.n.	12/3/84
0S 1S 4S 6S	4 TUTORA	R.Pedernera-3	5/57 Taurudun-Iverita	M.Martínez	13 a vs. cpos. de Sureña 56	R.Michelena	56	18.029 en 902.938	1'36"2/5	S.I.n.	12/3/84
0S 0A 5S 0S	5 BARFLEUR	N.Núñez-4	6/57 Benisaimo-In Motion	R.Suárez	7 a 11½ cpos. de Sureña 56	N.Núñez	55	1.524 en 902.938	1'36"2/5	S.I.n.	12/3/84
2S 5S 1A 2S	6 OJO SI BAJO	J.Valdivieso	5/57 S.Sovereign-W.Nymph	R.Pellegatta	2 a 6 cpos. de Sureña 56	J.Valdivieso	56	288.728 en 902.938	1'36"2/5	S.I.n.	12/3/84
6S 4S 6S 0S	7 UNIDORA	J.Palacios	5/57 Unicornus-Mostradora	G.Vivas	6 a 11 cpos. de Sureña 56	J.Palacios	56	77.826 en 902.938	1'36"2/5	S.I.n.	12/3/84
4S 3S 2S 2A	8 LUNA ROSA	H.Libré	5/57 Sloop-Verde Luna	J.O. Garcilazo	4 a 9 cpos. de Sureña 56	H.Libré	56	103.974 en 907.480	1'36"2/5	S.I.n.	12/3/84

Candid.: OJO SI BAJO (6) — *Enem.: Luna Rosa (8)* — *Sport: Unidora (7)*

3ª CARRERA

Pr. MOVEDIZO (Fin. 2ª doble - Com. 3ª doble) - 1.000 Mts. — A las 18.10

(APUESTAS A GANADOR, SEGUNDO, TERCERO, EXACTA Y TRIFECTA - 1ª Ap. CADENA)

4 ULT. PERF.	ANOTADOS	JOCKEY	e/k. PADRE-MADRE	CUIDADOR	ULTIMA PERFORMANCE	JOCKEY	Kl.	COTIZACIONES	Tiempo	Hip./Pta.	Fecha
2S — — —	1 EL OLONES	V.Sanguinetti	2/55 Sweet Forli-Argenta	E.Ferro	2 a ¾ cpos. de Muladi 56	V.Sanguinetti	56	88.273 en 452.634	43"2/5	S.I.n.	27/11/83
0S — — —	2 COMISARIATO	O.Tabares	2/55 Combé-Eurasiana	D.Bordón	10 a vs. cpos. de Mirfak 57	O.Tabares	55	87.263 en 902.939	58"3/5	S.I.p.	11/2/84
2A 6A — —	3 GARILLO	V.Sanabria	2/55 Superetop-La Seducida	M.Ahumada	2 a 2½ cpos. de Empire 56	M.Salces	56	7.627 en 288.029	58"3/5	Arg.n.	3/3/84
— — — —	4 SOY ELEGANTE	no correrá	2/55 Sweet Forli-Dedeé	M.Grando	Debuta	—		—		—	
0A — — —	5 BREZZINO	R.Sosa	2/55 Success-Brezina	J.Nicoletti	7 a 11 cpos. de Pavolo 56	R.Sosa	56	9.827 en 152.634	57"	Arg.n.	18/2/84
— — — —	6 R. BILL	J.Ublich	2/55 Monopoly-Risino High	D.Piazza	Debuta	—		—		—	
— — — —	7 V. KING	R.Quiroga	2/55 Elva's King-Q.Princess	L.Bonetto	Debuta	—		—		—	
6S 0S — —	8 PALED	J.Torres	2/55 Unánime-Iracunda	J.Antelo	6 a 13 cpos. de Primus 56	J.Torres	56	3.635 en 1.902.938	1'9"	S.I.n	10/3/84
— — — —	9 BENJAMIN	C.Domingo	2/55 Benissimo-Aliplay	J.Correa	Debuta	—		—		—	
— — — —	10 INDIGO	L.Triviño	2/55 Masqued Dancer-I.Order	J.Prida	Debuta	—		—		—	
6A — — —	11 APOLONCHO	P.Sahagián	2/55 Apollon-Gran Guerra	R.Pellegatta	6 a 7 cpos. de Empire 56	P.Sahagian	56	33.728 en 288.029	58"3/5	Arg.n.	3/3/84
— — — —	12 VERNON	R.Cepeda	2/55 Vervain-Altuna	G.Cervi	Debuta	—		—		—	
5L 3L — —	13 HAMID	no correrá	2/55 Sweet Forli-B.Femme	J.García	5 a 14 cpos. de R. Delight 56	J.Jarcovsky	56	152.634 en 652.836	1'4"	L.P.p.	12/2/84
— — — —	14 CROTO	E.Vadala	2/55 Diplomat-Sauca Linda	J.Muñoz	Debuta	—		—		—	

Candid.: EL OLONES (1) — *Enem.: Valiant King (7)* — *Sport: Garillo (3)*

4ª CARRERA

Pr. SOLITARIA (Fin. 3ª doble - Com. 4ª doble) - 1.600 Mts. — A las 18.45

(APUESTAS A GANADOR, SEGUNDO, TERCERO, EXACTA Y TRIFECTA - 2ª Ap. CADENA)

4 ULT. PERF.	ANOTADOS	JOCKEY	e/k. PADRE-MADRE	CUIDADOR	ULTIMA PERFORMANCE	JOCKEY	Kl.	COTIZACIONES	Tiempo	Hip./Pta.	Fecha
2A 0S 6A 6S	1 EPSOM FIELD	H.Blanco-2	4/57 Bosworth Field-Itwilldo	M.López	2 a 1½ cpo. de Y. Violet 56	H.Blanco	56	13.354 en 142.635	1'28"2/5	Arg.n.	9/3/84
2S 0S 0S 0S	2 EL TACO	J.Abregú	4/57 Shrubbery-Abombada	R.Guerrina	2 al hoc. de S. Arthur 56	H.Ponce	55	1.625 en 455.625	1'24"2/5	S.I.n.	23/12/83
2S 4S 2A 3A	3 GET BIOCHI	M.Mercau-2	4/57 Get Sun-Buena Rula	M.Lázzari	2 a 3 cpos. de Matrafe 56	M.Mercau	56	116.273 en 1.092.038	1'54"	S.I.n.	14/3/84
2L 6S 0A 0A	4 SADE	O.Addati	4/57 Lefty-Sabinas	J.Zubiri	2 a 1 cpo. de Reach 57	O.Adatti	56	98.293 en 488.029	1'22"2/5	L.P.n.	23/2/84
5L 3L — —	5 EL HEBREO	J.Iparategui	4/57 Hibernal-Elefi	H.Licera	5 a 6 cpos. de Es Capricho 57	J.Iga'gui	56	33.412 en 266.725	1'8"	L.P.n.	3/3/84
4S 4A 5S 3S	6 QUE'CHANTE	C.Pezoa	4/57 Practicante-Querubina	J.Etchechoury	4 a 6½ cpos. de Warbler 56	C.Pezoa	53	52.240 en 206.043	2'15"2/5	S.I.n.	20/6/83
5S 2S 3S 0S	7 SITIO	M.López	4/57 Sheet Anchor-Privy	J.Antognozzi	5 a 5 cpos. de Alorin 56	E.Romero	51	446.253 en 1.382.837	1'24"	S.I.n.	18/3/84
3S 4S 4S 5A	8 MODIFICADOR	C.Alarcón-4	4/57 Pepenador-Molucas	E.Pellegrino	3 a 4 cpos. de Alorin 56	N.Sch'der	51	352.434 en 1.283.837	1'24"	S.I.n.	18/3/84
2L 6A — —	9 EL ESPIANTE	S.Rizzo-3	4/57 Cry-Cunumbusú	J.Muñiz	2 al pczo. de El Fugaz 56	G.Rizzi	56	25.625 en 190.029	1'50"	L.P.p.	26/2/84
0S 5A 5A 0S	10 MISTER VELA	G.Sena	4/57 Ladd-Velita	S.Cabral	9 a 13 cpos. de Alarin 56	R.Llanos	56	22.635 en 1.382.837	1'24"	S.I.n.	18/3/84
4S 0A 0A 0S	11 AZCACHIR	no correrá	4/57 Azcarat-Chirca	L.Olmos	4 a 5 cos. de Cadicamo 56	R.Buo're	56	7.782 en 562.735	1'36"2/5	S.I.n.	7/3/84
0A 6L 6A 5L	12 TRANQUILON	R.Ballaccomo	4/57 Mirebeau-Tranquila	E.Elicabide	7 a 15 cpos. de Blundee 54	R.Ballacomo	56	1.625 en 299.829	1'40"	Arg.n.	24/2/84
— — — —	13 HERRINGTON	R.Ioselli-3	4/57 Segador-H.Torta	J.Martínez G.	Debuta	—		—		—	

Candid.: QUEBRACHANTE (6) — *Enem.: Sitio (7)* — *Sport: El Taco (2)*

5ª CARRERA

Pr. DIOGENES (Fin. 4ª doble - Com. 5ª doble) - 1.000 Mts. — A las 19.20

(APUESTAS A GANADOR, SEGUNDO, TERCERO, EXACTA Y TRIFECTA - 3ª Ap. CADENA)

4 ULT. PERF.	ANOTADOS	JOCKEY	e/k. PADRE-MADRE	CUIDADOR	ULTIMA PERFORMANCE	JOCKEY	Kl.	COTIZACIONES	Tiempo	Hip./Pta.	Fecha
2S — — —	1 FLAMING	A.Márquez	2/55 Peter Prompt-Flush	A.Márquez	2 a 2 cpos. de Hadildar 56	A.Márquez	56	81.920 en 667.283	49"3/5	S.I.n.	28/12/83
— — — —	2 DEMOCRATICO	L.Sosa	2/55 Duncan-Echappade	G.Godoy	Debuta	—		—		—	
— — — —	3 LEO EXPRESS	H.Tot'na	2/55 Kiddy-Alapar	E.Favazzo	Debuta	—		—		—	
— — — —	4 SAXGAOKA	A.García	2/55 Success-Nagaoka	O.Saval	Debuta	—		—		—	
0S — — —	5 COMICO	H.Libré	2/55 Combe-Pimpina	C.Zalba	10 a 7 cpos. de Muladi 56	R.Desvard	56	1.820 en 455.253	43"2/5	S.I.n.	27/11/83
— — — —	6 PLUMON	J.Palacios	2/55 Bartender's P.-Pluma	J.Etch'ry	Debuta	—		—		—	
— — — —	7 SOY KILIM'RO	O.Conti	2/55 El Ataque-Tres Damas	A.Cabrera	Debuta	—		—		—	
5A 0A — —	8 PIBE SERENO	A.Ramos	2/55 Pibe Carlitos-Sirenia	J.Lago	5 a 13 cpos. de Dr. Juan 57	A.Ramos	55	1.728 en 288.727	1'	Arg.n.	4/3/84
— — — —	9 ARROCHE	J.Torres	2/55 Arduo-Sisita	J.Antelo	Debuta	—		—		—	
0S — — —	9a BELL HORSE	A.Baratucci	2/55 Bold Echo-Silvanita	Idem	8 a 9 cpos. de Kaljelais 56	A.Baratucci	56	33.524 en 1.462.735	1'8"	S.I.n.	10/3/84
2L 0L 6L 2L	10 PAJARO ROJO	J.Val'eso	2/55 Combe-Almaturca	L.Padró	2 a 1 cpo. de P. Canchera 56	M.Cardozo	55	163.526 en 562.735	1'1/5	L.P.n.	6/3/84
— — — —	11 ADVENT	V.San'tti	2/55 Salt Marsh-Arkansas Sun	J.Corte	Debuta	—		—		—	
- — — —	12 VIGESIMO	no correrá	2/55 Farley-Vit Raff	J.Reviriego	Debuta	—		—		—	
6L — — —	13 MALTEADITO	L.Falco	2/55 Pappe II-Faroe	R.Lanz'tta	6 a 9 cpos. de N. Hussar 56	L.Falco	56	5.263 en 711.827	1'19"2/5	L.P.n.	11/3/84
— — — —	14 ESTERHAZY	no correrá	2/55 Snow Festival-Larracha	G.Cervi	Debuta	—		—		—	

Candid.: FLAMING (1) — *Enem.: Advent (11)* — *Sport: Pájaro Rojo (10)*

6ª CARRERA

Pr. TREBOL REAL (Fin. 5ª doble - Com. 6ª doble) - 1.800 Mts. — A las 19.55

(APUESTAS A GANADOR, SEGUNDO, TERCERO, EXACTA Y TRIFECTA - 4ª Ap. CADENA)

4 ULT. PERF.	ANOTADOS	JOCKEY	e/k. PADRE-MADRE	CUIDADOR	ULTIMA PERFORMANCE	JOCKEY	Kl.	COTIZACIONES	Tiempo	Hip./Pta.	Fecha
— — — —	1 DARCK MOON	E.Vadala-3	3/56 Menguante-Karateka	R.Ferreyra	Ganó en Rosario	—		—	•	—	
4S 4A 2S 1L	2 BOYERO	R.Barrueco-2	3/56 Patotero Bluff-Huahuita	P.Diaz	4 a 8 cpos. de Faranloy 56	J.Michelli	56	146.353 en 1.092.038	2'1/5	S.I.n.	10/3/84
2A 3A 1A 0S	3 DON ROTUNDO	N.Mezzotero	3/56 Stallwood-Rotura	C.Ferro	2 a 4 cpos. de G. Boy 57	N.Mezzotero	56	108.099 en 499.829	1'37"	Arg.n.	26/2/84
5S 1S 6L —	4 KELITO	V.San'tti	3/55 In Rhythm-Barbalha	O.Puente	5 a 13 cpos. de J. Pirate 56	J.Valdivieso	55	33.524 en 266.725	1'34"2/5	S.I.n.	11/9/83
5L 5L 6L 1L	5 BANDIDO	O.Frávega	3/56 Dart Board-Pillina	I.S.Millán	5 a 13 cpos. de Cartón 56	O.Frávega	56	13.625 en 98.928	2'8"2/5	L.P.n.	10/11/83
4S 3S 1S 0S	6 JEUNE	no correrá	3/56 Dart Board-Jouvence	E.Sola	4 a 2½ cpos. de Valiant 56	M.Abregú	55	56.263 en 511.090	1'35"2/5	S.I.n.	23/12/83
1S 2S 3S 2A	7 NARCISO	J.Valdivieso	3/56 Murillo-Gardenia Blanca	J.Torres	1 por 1½ cpos. a Goldstream 56	J.Valdivieso	56	182.936 en 1.092.038	1'36"2/5	S.I.p.	11/2/84
0S 0S 2S 1S	8 EMPUJON	J.Alvis	3/56 Segador-Impetuosa	T.Ibarra	10 a vs. cpos. de El Sacramento 57	J.Michelli	56	44.635 en 778.828	55"2/5	S.I.n.	27/11/83
3S 3S 3A 2S	9 ATAMAN	R.Galloso	3/56 Serxens-Ninfeta Sola	M.Ger'ni	3 a 4 cpos. de Faranloy 56	R.Galloso	55	142.635 en 1.092.938	2'1/5	S.I.n.	10/3/84
0S 5L 0S 4L	10 EL PRADO	A.Rivero	3/56 Ecuánime-Avila	J.Colela	8 a 11 cpos. de L. Wall 58	A.Rivero	56	98.293 en 910.920	1'34"	S.I.n.	3/12/83
0S 2S 2L 0A	11 ALBIREO	R.Espino	3/56 Unánime-Jewel Box	E.Comba	8 a 11 cpos. de Estratega 56	R.Espino	55	87.283 en 1.562.734	1'35"2/5	S.I.n.	18/3/84

Candid.: DON ROTUNDO (3) — *Enem.: Narciso (7)* — *Sport: Kelito (4)*

7ª CARRERA

Pr. Hand. SAINT WOLF (Fin. 6ª doble - Com. 7ª doble) - 1.400 Mts. — A las 20.30

(APUESTAS A GANADOR, SEGUNDO, TERCERO, EXACTA Y TRIFECTA - 5ª Ap. CADENA)

4 ULT. PERF.	ANOTADOS	JOCKEY	e/k. PADRE-MADRE	CUIDADOR	ULTIMA PERFORMANCE	JOCKEY	Kl.	COTIZACIONES	Tiempo	Hip./Pta.	Fecha
2L 3L 4L 3A	1 DANDY BEAM	M.García	4/53½ Beam Sun-Dense Fume	J.Viviani	2 a ½ cpo. de Lost 58	C.Capdevilla	56	13.882 en 269.212	1'13"1/5	L.P.n.	19/1/84
5S 5S 0A 4L	2 COTEJADO	J.Reynoso	6/48 Carters Imp-Alabadora	P.Gorosito	1 por ½ cbza. a Verlegend 54	J.Reynoso	54	20.665 en 1.699.053	1'36"	S.I.n.	21/3/84
5L 0S 1S 4L	3 DENEB	J.Batruni	4/49 Etienne Gerad-Galacia	A.Salvati	5 a 4 cpos. de D. de Trébol 56	R.Sosa	56	22.837 en 682.937	1'26"	L.P.n.	17/3/84
6S 0S 1S 1S	4 NAUJAC	C.Giussi	7/52 Pardallo-Tour Carnet	A.Giovanetti	6 a 8 cpos. de B. Turco 58	C.Giussi	56	182.039 en 1.092.039	1'24"2/5	S.I.p.	10/2/84
3S 0A 3S 4A	5 BLUE TAN	R.Rossi	5/49 Tan Pronto-Blue Eyes	C.Ferro	3 a 4 cpos. de B. Turco 56	V.Sanguinetti	56	142.534 en 477.827	1'22"2/5	S.I.n.	23/11/83
-A 3A 1S 2A	6 ICONO	E.Bortulé	4/54 Our Talisman-Icono	M.Suárez	2 a 1 cpo. de L. Mary 56	E.Bortulé	55	192.837 en 662.837	1'24"2/5	Arg.n.	11/3/84
-S 1S 1S 2L	7 PIENSA PEDRO	J.Araya	5/54 Piensa Mal-Con Virtud	E.Clerc	2 a la cab. de B. Turco 56	J.Caro	54	72.836 en 1.092.039	1'24"2/5	S.I.p.	19/2/84
4A 3S 3A 2A	8 HOLOCAUSTO	J.Alvis	5/55 Dalry-Halita	T.Ibarra	4 a 6 cpos. de Louvre 56	J.Alvis	56	45.625 en 377.827	1'23"2/5	Arg.n.	26/2/84
1S 1S 2S 4S	9 BAR TURCO	X.X.	5/54 Ocean Bar-Atronadora	J.Leguizamón	1 por la cab. a P. Pedro 56	J.Moli	55	72.635 en 1.029.039	1'24"2/5	S.I.n.	19/2/84
0A 6S 3A 1A	10 FAT LLUVIOSO	V.Sanguinetti	4/54 El Gordo-Raining	R.Sosa	10 a 8 cpos. de Bradv 56	J.Valdivieso	56	8.293 en 118.029	1'36"2/5	Arg.n.	2/7/83
1S -A -A 2S	11 AMADIS	J.Leske	4/54 Pardallo-Clide	A.Maver	1 por ¾ cpo. a Firmado 57	J.Leske	55	162.835 en 1.109.038	1'22"	S.I.n.	10/3/84
1L 1L 3A 2A	12 WIZZO	H.Libré	5/58 Ex Libris-Donzere	R.Yalet	1 por 5 cpos. a N. Solo 56	H.Libré	55	110.829 en 211.927	1'45"2/5	L.P.n.	23/2/84
0S 6A 5A 0S	13 EL JOVEN	C.Ramírez	5/51 Thío-Viejuca	R.Uzin	8 a 13 cpos. de B. Turco 56	M.Salces	56	41.837 en 1.092.039	1'24"2/5	S.I.p.	19/2/84

Candid.: WIZZO (12) — *Enem.: Icono (6)* — *Sport: Holocausto (8)*

WIZZO, DE MEMORIA

Handicap Archiconocido Para el Pingo Sureño

Sobre 1.400 metros, y ubicado en séptimo turno, el **Handicap "Saint Wolf"** será el cotejo encargado de dar jerarquía a la jornada pastera de mañana. Ha reunido a trece aspirantes de buenas aptitudes, y muchos de ellos tienen posibilidades ciertas de luchar por la victoria. De allí que el peso tenga fundamental importancia en el estudio previo, y muy probablemente también en la definición.

A hesar de cargar la mayor cantidad de plomo, nosotros confiaremos la defensa de nuestro voto al regular **Wizzo**. Creemos que su calidad puede obviar esa ventaja que otorga, y a poco de largar seguramente veremos su figura en la delantera, tal como es su costumbre. En el pasto tiene amplia experiencia, y últimamente se ha venido ganando la vida en La Plata. Pero no porque haya declinado en su rendimiento, todo lo contrario. Ha estado destrozando rivales en forma espectacular, señalando registros para el asombro. Recordamos que en el comentario que hicimos de su último triunfo en el circo sureño —Clásico "Federico Plowes"—, dijimos que la gran facilidad con que el Ex Libris había dejado por el camino a sus rivales, empleando 1'45"2/5 para los 1.70P metros, hacía pensar que estaba en condiciones de volver a "mirar" para los hipódromos máximos, ya que aquel medio, evidentemente, no guardaba relación con su nivel. Y, para darnos la razón, aparece ahora en este complicado evento cargando el peso mayor, pero conservando el perfil de un gran candidato.

Otro que tiene gran chance es **Icono**. Arrimador y parejo, el pupilo de Mario Suárez viene de llegar segundo de Left Mary en Palermo, posterior esto al tercero clásico de Louvre. Siguió ensayando con buen resultado y convendrá tenerlo en cuenta. Lo mismo que a **Holocausto**, un permanente título en las páginas especializadas por sus vertiginosos ensayos, que vuelve a la carga tras el 4° de Louvre, en la misma carrera del anterior. Y sorpresas quedan varias como Blue Tan, Fat Lluvioso o Amadis. Pero del de Yalet nadie nos mueve...

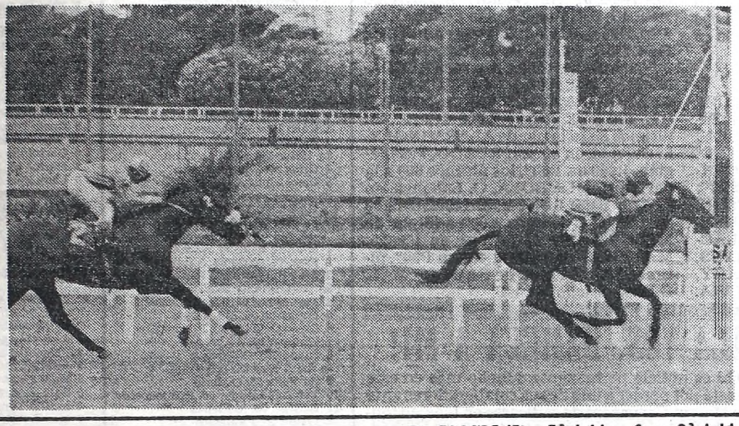

Holocausto. Un verdadero "tigre" en el reloj, se va a tirar nada menos que contra Wizzo en el handicap de mañana en el pasto. La empresa es brava... ¡no imposible!

No Alborotes es el mejor número para bajar el telón de mañana en San Isidro. Fogueo, ensayos, pinta y garra para el pasto. Todo eso suma...

Es Imparable

ROMANTICO Y FIJA

Es uno de los sucesos de la reunión sanisidrense de mañana: en la novena prueba, estará **Romantic Contract**, un veterano invicto, con cuerda para rato que, poco menos, es la fija del mes. Porque arrancó tarde el hijo del importado Le Fabuleux, pero seguro porque despedazar por doce cuerpos a Aritz Log en 2'3"1/5, repetir por nueve sobre Yucante en 2'2"1/5 y mantener ese ritmo infernal en el reloj, es como para saltar a los clásicos sin vuelta de hoja. Pingo que "sirve" es el que le dará al "Topo" la ocasión de otro triunfo y a las tribunas la posibilidad de cobrar una monedita, aunque venga segura. Hablar de rivales, es poco menos que imposible.

De modo que el recurso es "enganchar" la trifecta con **Machueto Bluff**, por su actuación reciente o las dos victorias anteriores en el césped y a **Yucante**, que acaba de ganar en el mismo tiro por distanciamiento, aunque el invicto no alcance ni a lustrarle la herraduras...

MEDIANOCHE Y CON ALBOROTO

Final. Vale la pena "bancarse" casi hasta medianoche para ver una corta con yeguas ganadoras porque hay trifecta..., ¡y eso da posibilidades de un jugoso desquite! Cuesta moverse de **No Alborotes** porque la hija de Exactly Native corrió poco e hizo mucho. Tras ganar por una cuadra en la misma distancia de mañana, llegó 3ª de Yetta en 1.400. La mató la categoría y el aumento de la distancia. Está en la suya, con una suelta excelente, el fogueo y la dirección del jockey de Mat Boy... Más no se le puede pedir. Inclusive, está condenando a **Mackenna**.

8ª CARRERA — Pr. TAGORE (Fin. 7ª doble - Com. 8ª doble) - 1.000 Mts. — A las 21.5

(APUESTAS A GANADOR, SEGUNDO, TERCERO, EXACTA Y TRIFECTA - 6ª Ap-. CADENA)

4 ULT. PERF.	ANOTADOS	JOCKEY	e/k.	PADRE-MADRE	CUIDADOR	ULTIMA PERFORMANCE	JOCKEY	Kl.	COTIZACIONES	Tiempo	Hip./Pta.	Fecha
2S 0S 5A 0S	1 MEMO	N.Mezzotero	4/57	Guillermo-Compradora	J.Lofiego	2 a 1 cpo. de Misghui 56	N.Mezzotero	56	172.836 en 1.190.203	58"3/5	S.I.p.	11/2/84
6S 0A 0A 0S	2 DR. CHACHO	J.Valdez	4/57	Country Doctor-Gay Francés	H.Magistral	6 a 8 cpos. de S. Coeur 56	J.Ublisch	55	182.937 en 558.727	1'9"2/5	S.I.n.	18/1/84
0S 2S 0S 0S	3 MI ORGULLO	H.Costantino	4/57	Early Release-Las In	J.Etchechoury(	2 a 3 cpos. de Talismán 56	J.Palacios	55	62.734 en 556.263	59"3/5	S.I.p.	28/1/84
3S 5S 6A 6S	4 SECRE WOLF	J.Ublich	4/57	Snow Wolf-La Secuestrada	H.Brunotti	3 a 5 cpos. de Electrizado 57	J.Ublisch	56	192.938 en 887.762	58"3/5	S.I.p.	11/2/84
0R 5R 1R 5R	5 DAMIANCITO	H.López	4/57	Jaipur-Compadrea	S.Quiroga	Ganó en Rosario	—					
0S 5S 4S 3S	6 ROSQUETE	R.Buonocore-2	4/57	Flintham-Rosera	J.Molina	10 a vs. cpos. de C. Baby 56	J.Jarcovsky	56	52.634 en 778.283	1'14"2/5	S.I.p.	25/2/84
0S 6S 0S 0S	7 SNOW JOKER	J.Palacios	4/57	Snow King-Alidade	J.G.Rodriguez	8 a 9 cpos. de D. Play 57	O.Montenegro	55	2.938 en 142.635	56"2/5	S.I.n.	12/3/84
2L 6A 0S 3L	8 QUARK	no correrá	4/57	Stallwood-Silva	J.Nicoletti	3 a 7 cpos. de Alphamen 57	J.Cepeda	57	67.885 en 892.178	1' 1".	L.P.n.	25/3/84
2S 0S 3S 4S	9 CHAIRMAN	R.Laitán	4/57	Etienne Gerard-Ch.Amie	J.Penna	2 a 3 cpos. de D. Play 56	R.Laitán	53	217.391 en 1.467.817	56"1/5	S.I.n.	12/3/84
5S 1S 2S 0S	10 PAR DE ASES	A.Martinez	4/57	Copernal-Park Red	J.Martinez	5 a 4 cpos. de Talismán 56	V.Sanguinetti	56	81.827 en 551.928	58"3/5	S.I.p.	28/1/84
1S 2A 0S 0A	11 ANTEO	J.Jarcovsky	4/57	Good Bloke-Antibes	R.Suárez	1 por 2 cpos. a Dr. Fermín 57	R.Michelena	54	113.885 en 630.638	57"1/5	S.I.n.	30/11/83
0S 6S 0L 0S	12 TANANBOGO	C.Agüero	4/57	Talmont-Cotejera	D.Cabral	8 a 8 cpos. de Misghi 56	C.Agüero	55	78.283 en 1.102.038	58"3/5	S.I.p.	11/2/84

Candid.: CHAIRMAN (9) — Enem.: Mi Orgullo (3) — Sport: Memo (1)

9ª CARRERA — Pr. LOMBARDO (Fin. 8ª doble - Com. 9ª doble) - 2.000 Mts. — A las 21.40

(APUESTAS A GANADOR, SEGUNDO, TERCERO, EXACTA Y TRIFECTA)

4 ULT. PERF.	ANOTADOS	JOCKEY	e/k.	PADRE-MADRE	CUIDADOR	ULTIMA PERFORMANCE	JOCKEY	Kl.	COTIZACIONES	Tiempo	Hip./Pta.	Fecha
4A 2A 5S 4S	1 FILMO	R.Galloso	5/57	Atronador-Femenina	A.Saleb	4 a 9 cpos. de P.Jorge 56	D.Orcellet	56	22.738 en 152.736	2'6"2/5	Arg.n.	3/3/84
0S 1S 0S 2S	2 EL AGUACIL	no correrá	5/57	El Abra-Antarctic	O.Selva	10 a vs. cpos. de Hadar 56	A.Rivero	56	28.610 en 604.315	2'2"3/5	S.I.n.	23/12/83
2S 1S 1S 4L	3 M. BLUFF	dudoso	5/57	S.Bluff-Malagueta	D.Bordón	2 a la cab. de B.Legend 56	A.Ramos	55	152.636 en 1.089.293	1'36"	S.I.n.	10/3/84
0L 0R 1R 2R	4 H.Dyke-4	H.Dyke-4	5/57	Forgotten Dreams-Croqueta	O.Prá	9 a 18 cpos. de Superido 56	L.Haedo	55	9.827 en 110.920	2'10"	L.P.f.	20/11/83
4S 2S 6S 1S	5 DEPORTISTA	J.Corso	5/57	Neurólogo-Lema	R.Herrera	4 a ½ cpo. de B.Legend 56	J.Cordo	56	112.633 en 1.089.293	1'36"2/5	S.I.n.	10/3/84
1S 1S — —	6 R. CONTRACT	V.Sanguinetti	5/57	Le Fabuleux-The Bride	D.Pascual	1 por 9 cpos. a Yucante 56	V.Sanguinetti	55	399.928 en 447.283	2'2"2/5	S.I.n.	12/3/84
1S 2S 1S 4A	7 YUCANTE	J.Maciel	5/57	Practicante-Yoru	C.Botta	1 por (dist.) a Parpadeo 57	R.Ramallo	56	116.273 en 762.038	2'2"2/5	S.I.n.	12/3/84
5S 5A 3S 1S	8 POBRE LUCIO	M.Cañedo	5/57	Fumay-Full of Cream	L.Parisi	5 a 6½ cpos. de Gervasio 56	A.Medina	55	45.525 en 652.837	2'3"2/5	S.I.h.	22/2/84
0A 3S 5S 4S	9 CALLAMPA	J.Palacios	5/57	Amateur-Bacallana	J.Torres	7 a 13 cpos. de M.Berthi 56	T.Aguirre	55	9.928 en 311.827	1'52"	Arg.n.	11/3/84
6A 3A 6S 0A	10 PARNE	H.Castro-3	5/57	Indian Summer-Bobi Lina	C.Romero	6 a 7 cpos. de Ubicuo 57	C.Alarcón	56	52.635 en 582.736	2'4"	Arg.n.	7/1/84
0L 1L 0S 3A	11 AMARKO	J.Fajardo	6/57	Unicornus-Achupalla	C.Dacosta	7 a 14 cpos. de M.Luis 56	C.Alarcón	56	52.635 en 582.736	1'34"2/5	L.P.n.	3/3/84

Candid.: ROMANTIC CONTRACT (6) — Enem.: Machueto Bluff (3) — Sport: Yucante (7)

10ª CARRERA — Pr. SIERRA LEONA (Fin. 9ª doble - Com. 10ª doble) - 1.000 Mts. — A las 22.15

(APUESTAS A GANADOR, SEGUNDO, TERCERO, IMPERFECTA Y TRIFECTA)

4 ULT. PERF.	ANOTADOS	JOCKEY	e/k.	PADRE-MADRE	CUIDADOR	ULTIMA PERFORMANCE	JOCKEY	Kl.	COTIZACIONES	Tiempo	Hip./Pta.	Fecha
4S 3S 5A 2S	1 FALCONERA	W.Calderón-4	5/57	F.Fingers-Flaviana	E.Gómez	4 a 2½ cpos. de Parecida 56	M.Plana	56	31.501 en 828.690	1' 9"2/5	S.I.n.	10/3/84
0A 6S 5S 3A	2 CINCA GLASS	M.Sarati	5/57	S.Glass-Volva	L.Giménez	8 a 11 cpos. de Peanut 56	J.Aguirre	55	2.253 en 352.635	1' 3"2/5	Arg.n.	26/2/84
3S 6S 6S 4S	3 FRAU DEL ROSARIO	H.Libré	5/57	Frari-La Rosarina	E.Sánchez	3 a 1½ cpo. de Ardillita 56	H.Libré	56	22.938 en 1.902.938	57"2/5	S.I.n.	8/2/84
2S 3S 4S 3S	4 PORLINDA	J.Ublich	5/57	Pochito-Pelirroja	J.Donato	2 al pczo. de Parecida 56	J.Ublisch	55	224.535 en 889.029	1' 9"2/5	S.I.n.	10/3/84
0S 0L 0L 0L	5 BLUE BELLE	A.Rivero	5/57	Blue Diamond II-Bellouca	L.Carrió	7 a 11 cpos. de Porlinda 56	J.Ublisch	56	224.131 en 892.038	1' 9"2/5	S.I.n.	10/3/84
2S 4A 5S 4A	6 NIÑA QUEEN	O.Pro-4	5/57	Elva's King-Gran Niña	L.Bonetto	2 a 1 cpo. de Abutarda 56	R.Quiroga	56	92.837 en 555.827	57"	S.I.h.	22/2/84
4L 0L 1L 0L	7 SONECA	P.Galloso	5/57	Biscay-La Sinoda	J.Zubiri	4 a 9 cpos. de A. Love 56	M.Garcia	53	7.814 en 515.761	1' 8"	L.P.n.	6/3/84
1A 0S 5S 1S	8 MEYA LOCA	R.Galloso	5/57	Como Loco-Salimeya	R.Pené	1 por 4 cpos. a R. Hunter	R.Galloso	56	18.283 en 338.827	58"3/5	Arg.n.	24/2/84
2A 4S 1S 2S	9 BLUE BELLA	C.Domingo-3	5/57	Two Harbors-Glenaladale	R.Trejo	2 al hoc. de Sampaguita 56	J.Caro	56	142.635 en 338.203	1' 6"2/5	Arg.n.	2/3/84
4S 0S 0S 1S	10 LORLITA	R.Laitán	6/57	Blomberg-Lorla	E.Palmieri	4 a 6 cpos. de Abutarda 56	R.Galloso	55	36.273 en 555.827	57"	S.I.n.	22/2/84
1S 1S 2S 5A	11 ARDILLITA	J.Valdivieso	5/57	Roan Rocket-Menai	D.Pascual	1 por ¾ cpo. a Plegadiza 56	J.Val'so	56	398.283 en 1.092.039	57"2/5	S.I.n.	8/2/84
0S 2S 4A 1S	12 SUPER BANDIDA	R.Ioselli-3	5/57	Super Cavalier II-Sabandija	J.Martinez	12 a vs. cpos. de Cobradora 56	M.Abregú	55	52.736 en 441.928	56"3/5	S.I.n.	23/11/83
5S 3S 4L 3L	13 LIVILLA	R.Comas	5/57	In Rhythm-Lady Gourmet	M.Prátola	5 a 3 cpos. de Parecida 56	R.Pastor	56	71.827 en 872.838	1' 9"	S.I.n.	10/3/84

Candid.: MEYA LOCA (8) — Enem.: Porlinda (4) — Sport: Ardillita (11)

11ª CARRERA — Pr. MARON (Fin. 10ª doble) - 1.200 Mts. — A las 22.50

(APUESTAS A GANADOR, SEGUNDO, TERCERO, IMPERFECTA Y CUATRIFECTA)

4 ULT. PERF.	ANOTADOS	JOCKEY	e/k.	PADRE-MADRE	CUIDADOR	ULTIMA PERFORMANCE	JOCKEY	Kl.	COTIZACIONES	Tiempo	Hip./Pta.	Fecha
3S 6S 5S 5S	1 LADY ADRIANA	R.Diaz-4	4/57	Ribadeo-La Texana	E.Vega	3 a ½ cpo. de V. Rin 56	R.Diaz	56	52.736 en 1.331.213	57"3/5	S.I.n.	10/3/84
2A 0S 6S 0S	2 FRAU PRODIGA	R.Quiroga	4/57	Frari-Soy Pronta	L.Bonetto	2 a 3 cpos. de Armora 56	R.Quiroga	55	8.273 en 67.827	1'14"	Arg.p.	10/2/84
5A 1S 0S 0A	3 L. BONAERENSE	C.Vera-2	4/57	Pazman-Mi Luna	N.Lugrin	5 a 14 cpos. de Eclosión 56	C.Vera	54	97.827 en 266.625	58"	Arg.n.	15/3/84
5S 6S 1S 3S	4 PAGODE	M.Abregú	4/57	Bereber-Pageant	A.Giovanetti	5 a 2 cpos. de B. Diablo 56	M.Abregú	50	175.330 en 1.234.445	1'37"4/5	S.I.n.	6/3/84
3A 0A 0S 0L	5 ENTRETENIDA	A.Rivero	4/57	Endiosado-Piloteada	J.Mugueta	3 a 5 cpos. de Cattinara 56	R.Ramallo	53	8.420 en 467.300	58"4/5	Arg.n.	6/4/83
0L 5L 3L 3L	6 NO ALBOROTES	M.Sandoval	4/57	Estribo-Gran Partida	A.Saavedra	9 a 13 cpos. de F. Stage 57	J.Vaira	51	31.821 en 451.213	1'14"	L.P.n.	7/1/84
3S 1S 3S	7 FILA BAR	J.Valdivieso	4/57	Exactly Native-Aspamentosa	R.Simiani	3 a 5 cpos. de Yetta 56	J.Val'so	56	345.253 en 1.902.038	1'23"	S.I.n.	14/3/84
5L 5A 1L 2L	8 MORE MELODY	X.X.	4/57	Ocean Bar-Mansil	E.Clerc	5 a 6 cpos. de Verminas 57	V.Sabin	55	122.393 en 567.273	1'27"2/5	L.P.n.	11/3/84
1A 3A 6A —	9 CUISA	S.Giménez-4	4/57	Climber-Minnie Nouse	L.Parisi	1 por ¾ cpo. a W. Dubú 56	V.Sang'tti	56	99.827 en 388.928	58"3/5	Arg.n.	24/2/84
1A 0A 5S 5A	10 MACKENNA	V.Sanguinetti	4/57	Country Doctor-Maula Crest	H.Godoy	1 por ¾ cpo. a T. Flor 58	S.Giménez	55	34.526 en 311.928	1'20"2/5	Arg.n.	3/3/84
2S 3S 4S 6S	11 COBRA	J.Leske-3	4/57	Cocheril-Arpella	A.Maver	2 a ½ pczo. de V. Ria 57	V.Sang'tti	56	346.273 en 1.392.038	57"3/5	S.I.n.	10/3/84
0S 0S 6A 3S	12aS. CONMIGO	R.Laitán	4/57	Imperial Melody-Lavandera	P.Gorosito	7 a 8 cpos. de V. Ria 56	J.Leske	51	88.283 en 1.902.939	57"2/5	S.I.n.	10/3/84
0S 0L 0S 0L	12aR. BANDIDA	R.Rossi	4/57	Forgotten Dreams-Daira	N.Corrado	9 a 13 cpos. de Yetta 56	J.Maciel	54	17.283 en 1.472.835	1'23"	S.I.n.	14/3/84
0S 0S 0S 5A	13 LUZ AUDAZ	L.Triviño	4/57	Angriff-Bold Light	J.Espindola	4 a 7 cpos. de Destro'ra 56	L.Triviño	56	118.273 en 611.928	56"	S.I.n.	14/3/84
4S 5S 3S 2S	14 HOJALATA	J.Palacios	4/57	Hekaton-Letania	J.Pereyra	5 a 4 cpos. de A. Bar 56	J.Palacios	56	181.455 en 1.053.340	57"	S.I.n.	22/1/84
3S 3S 0S 0S	15 C. ANIMADA	E.Gramática-4	4/57	Face Card-Polvorita	R.Pavón	14 a vs. cpos. de F. Stage 56	R.Diaz	56	17.283 en 451.213	1'14"	L.P.n.	7/1/84
0L 0S 4L 3L	15aDOMINGA	V.Centeno	4/57	Blue Diamond II-Feerie	A.Cardinale	7 a 11 cpos. de Detropa 56	R.Ricoy	54	2.938 en 323.141	58"	Arg.n.	13/1/84
0A 0S 0L 0A												

Candid.: NO ALBOROTES (6) — Enem.: Mackenna (10) — Sport: Luz Audaz (13) — Lance: Lady Adriana (1)

VALDIVIESO 'EMBALADO'

Volvió **Jorge Valdivieso.** De la gran euforia de Miami, de los aplausos tras el segundo triunfo de **Mat Boy** en las pistas yanquis a la tranquilidad de su trabajo en Palermo y San Isidro. Nuestros cronistas tuvieron oportunidad de conversar con el rubio piloto y lo vieron —eso es obvio— más eufórico que nunca. Inclusive, apuntó que en este segundo viaje al país de los rascacielos encontró al hijo de Matun "mejor que nunca" agregando que "tenía una salud que ni en la Argentina exhibió". Eso da la pauta que lo conformó mucho más el segundo triunfo que el estreno y lo fundamentó expresando que "hay que tener en cuenta que los doce cuerpos de ventaja los acumuló en una recta que apenas tiene 350 metros". O sea que el pingo de Bani está en una superación notoria. ¿El futuro? No está en manos de Valdivieso ya que el piloto se limita a correr y a ensayar. Pero todo hace suponer que muy pronto, los dólares van a arrebatar a sus actuales propietarios al super galopador. Todo es cuestión de esperar que lleguen

PEDREGAL ES UN LEON

Para el Gran Entrevero de Abril, Floreó Cómodo: 2'49"2/5

Martes para poner semáforos (¡que anden!) en las pistas de ensayo. Y por San Isidro, todos los prismáticos clavados en los rivales del "República Argentina", próxima fiesta grande de Palermo. Sobresalió Pedregal porque su floreo de 2'49"2/5 está comenzando a cortar cabezas. Veamos los dos partes:

(Cuarta de arena, normal)

PEDREGAL, H.Libré, 2.500 de floreo en 2'49"2/5, últimos 2.000 en 2'14"2/5, últimos 1.000 con EL CHANTA, J.Aguirre en 1'5"3/5 con 12"4/5 de final, dominando por dos cuerpos el primero; FATLY, O.Zapata, 2.000 en 2'13", últimos 1.000 en 1'4" con 12"3/5 de final; TOSTADA, V.Sanguinetti, 2.000 en 2'14" de los 3.000 a los 2.000, últimos 1.000 en 1'4" con 12"2/5 de final; MANGUERO, M.Sarati, 2.500 en 2'48"4/5, de los 3.500 a los 1.000, últimos 2.000 en 2'15", 1.000 en 1'7" con 12"4/5 de final.

● **ENSAYOS GENERALES**

(Cuarta de arena, normal)

FUMADOR, J.Aguirre, 500, cómodo en 29"3/5; HIPPIE AIR, G.Sena a la par de BARBARY, M.Astorga, 700 en 42"; NEGRO FEDERICO, G.Sena, a la par de NOVICIO, S.Cáceres, 700 en 42"; INGLISH LADY, M.Lezcano, 1.000 en 1'4"2/5; UBICUO, J.Valdivieso, 800 en 52"3/5, del lado opuesto; BANDEADA, J.Bretón, 1.000 en 1'5"3/5; SOMBREADA, O.Merlo, 800 en 49"; LINDA ROCK, A.Ferreras, 1.000 en 1'3"; LITTLE DANCER, E.Gramática, 800 en 49"3/5; ABNEGADA, J.Aguirre, 1.000 en 1'4"; MALEVOLO, R.Barrios, 700 en 45".

(Tercera de arena, normal)

COBRADORA, R.Barrios, 600 en 34" con 11" de final; CHE PUJANTE, L.Zárate, 600 en 34"; AIR CONDITION, J.Bretón, a la par de BOLD LEGEND, T.Benítez, 1.000 en 1'2"3/5; MUSICANTE, R.Barrios, 2.000 cómodo en 2'17"; RABEL, J.Alvis, a la par de PEñON, J.Palacios, 800 en 49"3/5; PAN DE REY, R.Laitán, 1.500 en 1'37"2/5; BLACKISH, C.Vega, 1.000 en 1'4"; PINUS, R.Laitán, a la par de LEST MARY, R.Ioselli, 800 en 51"; REINA SILVIA, R.Barrios, 700 en 42"; CONTENTO, N.Mezzotero, 700 del opuesto en 43".

● **ENSAYOS ARGENTINO**

(Pista grande, normal)

FAR, R. Comas, 2.500 en 2'43", los últimos 1.000 a la par de SEALER, J. Oural, en 1'4"3/5, con 14"2/5 de final, dejando regular impresión; ADMIRAL PRESS, P. Sahagián, a la par de CORTEJANTE, P. Molina, 1.600 en 1'41"3/5; DOCTOR JUAN, R. Laitán, 1.000 en 1'1", los últimos 500 a la par de RECLAMADA, M.Escobar, en 30"2/5; AT SPEED, O.Ayude, 2.000 en 2'14"2/5; STRIDENCE, J.Caro, 2.000 en 2'10", los últimos 800 a la par de ALARMINGLY, L. Calvete, en 50"4/5; RUEDO, P.Sahagián, 1.400 en 1'30", los últimos 800 a la par de HABLA SOLA, O. Labanca, en 51"2/5; BRILLANCY, R.Laitán, 1.400 en 1'29", los últimos 1.000 a la par de MISCELANEA, L.Calvete, en 1'3"2/5; MARISEL, P.Molina, 1.400 en 1'30", últimos 1.000 a la par de BEC DE CEAL, D.Pascuariello, en 1'4"

HIPODROMO ARGENTINO

COMPETIDORES Y MONTAS PARA EL VIERNES

1ª. CARRERA — A LAS 16.30
Pr. VILLANITA - 1.600 mts.
(Com. Apuesta Doble Extra)
1 Matrafe 57, E.Gramática
2 Pionero 57, R.Barrios
3 Big Fish 57, J.Fajardo
4 Blumdee 57, N.Núñez
5 Fray Hocico 57, C.Cáceres
6 Tan Guapo 57, J.Cervantes

2ª. CARRERA — A LAS 17.05
Pr. INKAR - 1.600 mts.
(Final. Apuesta Doble Extra)
1 Celebérrima 56, J.Viola
2 Pendiente 56, B.González
3 Aparición 56, C.Domingo
4 Alive 56, J.Caro
5 Plule 56, E.Liceri
6 English Lady 56, M.Lezcano

3ª. CARRERA — A LAS 17.50
Pr. HULLA - 2.000 mts.
(Com. Apuesta Doble Extraordinaria)
1 Rabel 53, D.Suárez
2 Kash Box 58, R.Ioselli
3 Agustito 56, A.Ferreras
3a Balizante 53, M.Lezcano
4 Ozlas 53, V.Sanguinetti
5 Blackish 53, C Vega

4ª. CARRERA — A LAS 18.30
Pr. LISSA - 1.400 mts.
(Final. Apuesta Doble Extra)
1 Markito King 55, A.DeArriba
2 Fray Veterano 55, A.Ramos
3 Fray Sureño 55, C.Bertoldi
3a No Obstante 55, G.Sena
4 Fort Lucas 55, J.Valdivieso
5 Papincho 55, M.Lezcano
6 Cinco Octavos 55, P.Sahagián
7 Whipper 55, J.Abregú
8 Juanot 55, O.Ilarione
8a Lord Way 55, E.Bortulé
9 Sir Félix 55, O.Merlo
10 Tan Aguantador 55, R.Buonocore
11 Kentish 55, M.Planas
12 Peñón 55, J.Palacios
13 Pintino 55, J.Valdivieso
14 Yayo's Pub, A.Ferreras

5ª. CARRERA — A LAS 19.10
Pr. S.BALCARCE - 1.100 mts.
(Com. Apuesta Doble Extraordinaria)
1 Niña Flor 48½, R.Rossi
2 Alba Good 50½, D.Orcellet
3 Cobradora 55, R.Barrios
4 Fullmoon 57, E.Olguín
5 Royal Missis 49, R.Cepeda
6 Galanada 51, M.Salces

6ª. CARRERA — A LAS 19.50
Pr. GAYOLA - 1.000 mts.
(Final. Apuesta Doble Extraordinaria)
1 All Hope 52, H.Ponce
2 Talismán 48½, S.Criado
3 Perri 51½, V.Centeno
4 Observador 49½, M.García
5 Kastler 55½, E.Bortulé
6 M.Indian 53, C.Flores
7 Jet Seller 57½, M.Cañedo
8 Angustiaste 48, X.X.

7ª. CARRERA — A LAS 20.30
Pr. NENA - 1.600 metros
(Com. Apuesta Doble Extraordinaria)
1 Comienzo 58, J.Leske
2 Kachator 56, A. DeArriba
3 Left Mary 55, R.Ioselli
4 Dark Body 58, I.Gorrais
5 Ubicuo 53, J.Valdivieso
6 Fat Lluvioso 58, V.Sanguinetti
7 King Of Fame 56, T.Aguirre

8ª CARRERA — A LAS 21.10
Pr. IPEREZA - 1.000 mts.
(Final. Apuesta Doble Extraordinaria)
1 Aladina 56, M.H.López
2 Alberta 56, M.Bertorini
3 La Cascarita 56, O.Frávega
4 Kal Ambrica 56, W.Calderón
5 Bucki Dancer 56, M.Sarati
5a Eposcal 56, N.Oviedo
6 Garotinha 56, C.Cáceres
7 Mariut 56, X.X.
8 Lady Fine 56, H.Blanco
9 Mission Press 56, M.Planas
10 Con Milonga 56, H.Costantino
11 La Filosa 56, C.Lucero
12 Paleta 56, X.X.
13 Micarita 56, W.Serrudo
14 Leñaza 56, R.Rivero
15 Arrayana 56, H.Ortiz

9ª. CARRERA — A LAS 21.50
Pr. POLINESIA - 1.100 mts.
(Com. Apuesta Doble Extraordinaria)
1 Easy Bay 56, J.Fajardo
2 Frescobal 56, N.Palavecino
3 Ramirito 56, R.Barrios
4 Kalif Khan 56, C.Alarcón
5 Saman 56, R.Durante
6 Macho Tumbao 56, H.Ortiz
7 Michael 56, W.Calderón
8 E.Diamond 56, R.Caropresse
9 El Paso Corto 56, B.González
10 Los Vistas 56, M.Mercau
11 Librado 56, R.Riveiro
12 Don Juanpa 56, R.Almirón

10ª CARRERA — A LAS 22.30
Pr. ELIRA - 2.000 mts.
(Final. Apuesta Doble Extraordinaria)
1 Pillastre 57, M.Lezcano
2 Rule Britannia 54, J.Valdivieso
3 Arupa 54, D.Pascuariello
4 Charlemagne 57, R.Cervantes
5 Said 54, E.Nardi
6 Camaguey 57, R.Almirón
7 Hoescht 57, J.Abregú
8 Bajel 57, E.Tejedor
9 Cíclico 57, C.Pezoa.

HIPODROMO ARGENTINO

COMPETIDORES Y MONTAS PARA EL DOMINGO

1ª Carrera — A las 15.00
Pr. Malaika - 1.100 Mts.
(Com. Apuesta Doble Extra)
1 Marduk 57, L. Zarate
2 El Romano 57, J. Valdivieso
3 Panel 57, O. Conti
4 Lohrmann 57, S. Giménez
5 El Peregrino 57, F. Gaitan
6 Royal Hunter 57, R. Llanos
7 Aristotélico 57, R. Barrueco

2ª Carrera — A las 15.35
Pr. Yacora - 1.100 Mts.
(Fin. Apuesta Doble Extra)
1 Argi 55, J. Valdivieso
2 Savoyarde 55, H. Costantino
3 Hiberna 55, J. Burgois
4 Rosa Mística 55, M. Lezcano
5 Emacia 55, R. Laitán
6 Morosa 55, L. Aldecoa
7 Daina Ball 55, J. Abregú
8 Wine Glass 55, V. Sanguinetti

3ª Carrera — A las 16.10
Pr. Soberana - 2.000 Mts.
(Com. Apuesta Doble Extra)
1 Pequeña India 52, T. Aguirre
2 Abstemia 57, J. M. Fernández
3 La Gloria 55, R. Pedernera
4 Sincrónica 57, P. Peralta
5 Adorable 55, E. Bortulé

4ª Carrera — A las 16.55
Pr. Virsha - 1.000 Mts.
(Fin. Apuesta Doble Extra)
1 Princemarte 55, XX
1a Royal Dos 55, XX
2 Oso Pardo 55, H. Maciel
3 Loco 55, A. Ramos
4 Arturo Osvaldo 55, J. Abregú
5 Djemal 55, R.Joselli
6 El Verano 55, R. Cervantes
7 National 55, M. Lezcano
8 Lamor 55, P. Garnica
9 Arrepentido 55, R. Almirón
10 Gran Comienzo 55, M. Planas.

5ª Carrera — A las 17.35
Pr. Judea - 1.000 Mts.
(Com. Apuesta Doble Extraord.)
1 Thay Fingers 55, A. DEArriba
2 La Wally 55, J. Alvis
3 Madame Alice 55, J. Burgois
4 Royal Forth 55, V. Sanguinetti
5 Mer Eccelenza, R. Laitán
6 Luna Danesa 55, M. Escagües

6ª Carrera — A las 18.15
Pr. Doria - 1.400 Mts.
(Fin. Apuesta Doble Extraord.)
1 Circus Vamp 56, XX
2 Oda Real 56, P. Garnica
3 Hay Lola 56, P. Sahagián
4 Ejecutante 56, M. Lezcano
5 Good Dory 56, R. Michelena
6 Adelaide 56, R. Riveiro
7 Odalisca Tel 56, R. Zapata
8 La Cortesana 56, M. Abregú
9 Sinopsis 56, J. Caro
10 La Guardia 56, O. Merlo
11 Attack 56, O. Montenegro
12 Licata 56, O. Tabares
13 Helvética 56, V. Sanguinetti

7ª Carrera — A las 18.55
Pr. Ecoutez - 1.660 Mts.
(Com. Apuesta Doble Extraord.)
1 Noticia 54, P. Peralta
2 Penny Ley 57, M. Mangiafave
3 Soy Carioca 57, B. González
4 Carta Animada 54, L. Cassiodoro
5 Frau Aurora 57, M. Lezcano
6 Uhana 57, T. Zanuccoli
7 La Copelina 57, J. Leske
8 Pallet 57, I. Guimaraes

8ª Carrera — A las 19.35
Pr. Serena - 1.400 Mts.
1 Odissey 56, R. Latorre
2 Cuaresma 56, R. Riveiro
3 Guerriere 56, J. Palacios
4 Tasnata 56, R. Ioselli
5 Triquinuela 56, M. Planas
6 Gabachita 56, O. Montenegro
7 La Jana 56, H. Costantino
8 Galbala 56, A. DEArriba
9 Korrigana 56, L. Zárate
10 Nissaky 56, D. Suárez
11 Beba Bonita 56, R. Barrios
12 Más 56, D. Orcellet
12a Sicaliptica 56, N. Oviedo

9ª Carrera — A las 20.15
Pr. Rigolade - 1.000 Mts.
(Com. Apuesta Doble Extraord.)
1 Alfred Kick 57, J. Reynoso
2 Con Tony 54, XX
3 Rancho Alto 57, XX
4 Osman 57, T. Benitez
5 Very Man 57, V. Sanguinetti
6 Van Guld 57, V. Centeno
7 Don Terminal 57, D. Rudaz
8 Snow Tempo 57, M. Mercau
9 El Campanero 57, H. Ereñú
10 Gitano 54, XX
11 Pan Porfin 57, R. Caropresse

10ª Carrera — A las 20.55
Pr. Prigolita - 1.400 Mts.
(Fin. Apuesta Doble Extraord.)
1 Don Martin 54, N. Mezzotero
2 Torfox 52, XX
3 City Tower 51, J. Noguera
4 Mozo Bacán 56, XX
5 Second Dreams 56, V. Sanguinetti
6 Don Satu 56, XX
7 Noviclo 56, R. Romero
8 El Sonriente 54, D. Orcellet
9 Cichy 51, O. Ramírez
10 Maltratante 48, C. Reynoso
11 Equatorial 54, R. Zapata
12 Ostende 55, H. Libré
13 Viñador 51, J. Batruni

11ª Carrera — A las 21.35
Pr. Rosy Queen - 1.000 Mts.
(Com. Apuesta Doble Extraord.)
1 Nayarit 57, M. Planas
2 El Yalon 57, J. Valdivieso
3 Mal Hablado 57, W. Marcovecchio
4 Procesal 54, XX
5 Guardariel 57, J. Batruni
6 Duende Navideño 57, O. Conti
7 Rancho Areco 57, F. Sarmiento
8 Criollo Sun 54, J. Sánchez
9 Blandun 57, A. Ferreras
10 Demi Sec 54, C. Bertoldi
11 Jarabian 57, XX.

12ª Carrera — A las 22.15
Pr. Enchantment - 2.200 mts.
(Fin. Apuesta Doble Extraord.)
1 Pilot 56, D. Suárez
2 Doctorazo 56, V. Sanguinetti
3 Compulsante 56, J. Valdivieso
4 Mr. Jimmy 56, E. Bortulé
5 Sin Tel 56, J. Paulé
6 Egiton 56, R. Llanos
7 Green Life 56, M. Lezcano
8 Niño Mar 56, M. Mercau
9 Yeste 56, A. Ferreras
10 Water Turn 56, R. Pastor

¡TOMALA VOS, DAMELA A MI!

Juan Bianchi es noticia permanente. Mucho más en este caso, cuando está por perder a uno de sus colaboradores ante la decisión de **Martín Gervasoni** de radicarse en México tentado por una caballeriza de ese medio. Al "Mago" se le presentan dos opciones: buscar un colega que se haga cargo de la figuración de sus elementos o volver a los programas. Sabemos positivamente que para esta última alternativa, **Bianchi** es renuente por cuanto está más dedicado a la función "ejecutiva" y debe alternar el haras con su stud. Pero en los últimos días, surgió la posibilidad que todo quede en familia ya que se gestionaría la patente de su hermano Carlos, hombre de probada capacidad en la profesión. De ser otorgada la misma, pasaría a hacerse cargo de los numerosos elementos, de los varios studs y volvería al primer plano el apellido catapultado a la fama luego del fatal desenlance de Sergio Lema. Es cuestión de horas...

ENTREGA DE PREMIOS EN SAN ISIDRO

Esta noche, en la tribuna oficial del hipódromo de San Isidro, se realizará la ceremonia de entrega de premios a profesionales, criadores y propietarios destacados durante la temporada '83 en el mencionado escenario. Acto que se repite desde la reapertura del escenario norteño, ternas en cada uno de los rubros que, por ejemplo, ubican a Laitán, Sanguinetti y Valdivieso entre los jockeys: Etchechoury, Eduardo Ferro y Domingo Pascual entre los cuidadores; Bonete, Fatly y Mat Boy entre los mejores caballos y continúa con los haras, studs, mejor potrillo y potranca; velocistas, milleros, fondistas y reproductores. Para llegar a la confección de las ternas se ha contado con el aporte selectivo de distintas entidades, hasta que llegue el momento de una elección que —no dudamos— será reñida por cuanto todos y cada uno de los nominados, fueron sucesos durante el curso de una temporada.

Durán: Estacionario

Mínimos adelantos ofrece el cuadro clínico del jockey aprendiz **Pedro Durán que,** desde el jueves último, se encuentra en la sala de cuidados intensivos de un nosocomio platense. Los facultativos que lo atienden, continúan la ímproba tarea de rescatarlo de su gravísimo estado y los partes dados a conocer una vez por día, no alientan demasiado

LOTERIA DE TUCUMAN

(Sorteo de anoche)

1º	con	Sa	1.200.000	3733	6º con Sa	1.800	10022
2º	"	"	60.000	37884	7º " "	1.800	12496
3º	"	"	30.000	40573	8º " "	1.800	17723
4º	"	"	21.000	35110	9º " "	1.800	33338
5º	"	"	16.500	36475	10º " "	1.800	50685

QUINIELA

(Sorteo de anoche)

1º	717	11º	737
2º	424	12º	072
3º	631	13º	188
4º	817	14º	549
5º	539	15º	951
6º	726	16º	019
7º	011	17º	440
8º	184	18º	126
9º	564	19º	495
10º	929	20º	321

PROVINCIA

(Sorteo de anoche)

1º	340	11º	566
2º	113	12º	740
3º	887	13º	302
4º	255	14º	546
5º	581	15º	689
6º	885	16º	398
7º	445	17º	463
8º	720	18º	718
9º	384	19º	224
10º	061	20º	137

EL GLOBO DE LA SUERTE

HOY: QUINIELA PROVINCIAL - 20 PREMIOS - 22.30 HS.
HOY: QUINIELA NACIONAL - 20 PREMIOS - 23 HS.

MAÑANA: QUIN. PROVINCIAL - 20 PREMIOS - 22.30 HS.

Favoritos a la grande: 04 20 32 — El dato de CRONICA: 41 59 83

MAÑANA: QUIN. NACIONAL - 20 PREMIOS - 23 HS.

Atrasados a la grande: Centena 9 (20 s), Decena 7 (48 s), Unidad 6 (12 s)
Demorados a los premios: 36 (24 s), 45 (21 s), 53 (29 s)

Ultimas 14 grandes: 795, 484, 204, 043, 591, 028, 186, 500, 035, 422, 491, 699, 311, 717

FAVORITOS: A la grande 24-32-46 — A los premios 11-19-78

Tres cifras atrasadas a los premios: Centena 2, Decena 5, Unidad 3

Ambos demorados a la grande: 47 92 32 — El dato de CRONICA: 59 71 95

MAÑANA: LOT. DE CORDOBA - 10 PREMIOS - 22 HS.

Favoritos a la grande: 09 25 37 — El dato de CRONICA: 46 68 84

"EL DIA DESPUES" COSECHA MILLONES

MADRID, 27 (EFE).— Más de un millón de dólares ha recaudado la película norteamericana "El día después" (The after day), desde que fue estrenada en España hace dos semanas.

Durante este tiempo, medio millón de personas han visto el filme, que narra los devastadores efectos del estallido de una bomba nuclear.

El primer fin de semana que estuvo en pantalla —los días 11 y 12 de marzo—, "El día después" obtuvo la mitad del taquillaje, 500.000 dólares, cifra que, según un portavoz de la distribuidora de la cinta "Impacto films", no es fácil que se repita.

La película tiene más éxito en el Norte y Levante español que en el Sur, y por provincias, se destacan en interés Zaragoza, Valencia, Madrid y Barcelona.

● RECORDS

"El día después", producida por las cadenas norteamericanas "ABC" y "PSO", con un costo de 18 millones de dólares, ha obtenido records de recaudación en casi todos los países europeos donde se ha proyectado.

En Suiza e Italia "el día después" ha batido todos los records de la historia del cine. En Francia, en solo diez días acudieron 600.000 espectadores, y en Alemania se recaudaron 8 millones de dólares durante las primeras ocho semanas.

ALFREDO ZITARROSA, SIN VEDA EN URUGUAY, SE APRESTA A REGRESAR

MONTEVIDEO, 27 (AFP).— Tras ocho años de exilio político - profesional, uno de los más populares cultores del folklore uruguayo, el cantautor Alfredo Zitarrosa, se apresta a retornar a Uruguay, cargado de nostalgias, de reconocimientos y en busca de las verdaderas fuentes de su inspiración.

El próximo retorno de Zitarrosa, actualmente en Argentina, obecederá a una disposición que habilitó recientemente la propagación de sus temas, hasta ahora vedados tácitamente a la difusión pública.

Exiliado desde 1976, el conocido cantor de convirtió en una especie de trotamundos sin parada fija, salvo alguna permanencia más o menos prolongada en México, donde tuvo una proficua labor.

Por el contrario a muchos otros artistas en igual situación, Zitarrosa no consiguió incrementar su obra al perder el contacto con su medio natural, "Con las raíces", según él mismo señaló.

En un reciente reportaje publicado en Montevideo, el autor de "El violín de Vecho", "Adagio de mi país" y "P'al que se va" aseguró que regresará a Uruguay pero "con otra fisonomía espiritual porque no soy el mismo. No somos los mismos ninguno de nosotros".

"Para volver me plantearé una condicionante: Ser o no ser útil dentro del país", dijo.

Según Zitarrosa, cuando abandonó Uruguay lo hizo porque "era más útil en el exilio que adentro calladito la boca".

El exiliado autor se planteo asimismo la interrogante de su reinserción dentro de un medio artístico que cambió notoriamente desde su alejamiento.

En efecto, en los últimos años ganó literalmente la plaza un movimiento denominado canto popular, dentro del cual se mezclan distintas tendencias musicales como el rock, el folklore o los temas de carnaval.

El propio Zitarrosa sostuvo que esa corriente posee "una gran fuerza" y adolece de las connotaciones político - ideológicas sustentadas por su generación.

En tal sentido aseguró que semejante movimiento acredita, no obstante, la presencia de un pueblo "hipercrítico, superpolitizado y que ha dado artistas notables en todas las etapas de su vida institucional".

"Ojalá yo sea capaz de componer canciones de futuro, aunque creo que tan viejo no estoy como para no poder aprender", señaló Zitarrosa.

La "prohibición - veda" que pesaba sobre sus temas no contrarrestó, sin embargo, el apego de muchos uruguayos hacia la voz grave y cadenciosa del cantautor mientras éste deambulaba por Argentina, México, Perú, Ecuador, Costa Rica, Venezuela y España.

Sus placas, aunque fuera de la venta, quedaron intocables en las discotecas familiares, al tiempo que alguna nueva grabación traída desde el exterior engrosaba las mismas.

Hoy en día, y tras el levantamiento de la prohibición, las radios acometen con furia contra los viejos temas, en espera de la continuación de la obra que seguramente Zitarrosa intentará a su regreso, previsto inicialmente para fines de marzo.

Su virtual "desproscripción" se sumó a otra medida similar que benefició últimamente al dúo "Los Olimareños", al igual que Zitarrosa, artistas comprometidos políticamente con la izquierda.

En su condición de exiliado presto a regresar, el cuarentón intérprete sentenció: "Se avecinan tiempos duros, pero mejores. El Uruguay existe, porque existen los uruguayos. Somos un puñadito. Si no estamos juntos, estamos embromados".

TV: INFORMAR MAS SOBRE LOGROS

Un análisis global de la forma en que se difunden las noticias a través de los canales administrados por el Estado se realizó en la tarde de ayer en el despacho de la Secretaría de Información Pública que preside el doctor Emilio Gibaja. Concurrieron a la reunión los titulares de lo snoticieros de televisión de los cuatro canales, así como funcionarios del área de la SIP.

Los representantes de los medios de comunicación del área televisiva ofrecieron al doctor Gibaja un amplio informe en torno a la forma en que se encaran los noticieros y a la vez recibieron una serie de sugerencias —no directivas— para la mayor coherencia dentro del contexto de la política a desarrollar en esos servicios.

Se aclaró durante la reunión que no existe ninguna censura en lo que hace a la difusión de las notas por parte de los noticieros y a la vez se indicó el propósito de las autoridades de la SIP de que la población esté más informada en torno a los logros del gobierno en distintos campos del quehacer nacional.

Al mismo tiempo, según se supo, se habló de cuestiones técnicas dentro de los noticieros, específicamente la falta de elementos que determinan en ciertos casos una labor improba del personal de los noticieros, aun cuando desarrollan sus tareas profesionales con absoluta coherencia.

Se pudo saber que en los próximos días habrá otras reuniones de este tipo en el ámbito de la SIP, de acuerdo al programa previsto de ir cambiando opiniones en torno de una mejor labor que "tiende —dijo un funcionario— a darle una concreta información a la ciudadanía dentro de una televisión mejorada".

En medios allegados a los noticieros, se dijo que estas reuniones no ocultan en su fondo ninguna medida de censura, sino una real y eficiente manera de encarar los programas de noticias, que en los diferentes canales han llegado a transformarse en verdaderas vedettes.

REAGAN HONRO AL VETERANO CAGNEY

WASHINGTON, 27 (AP). Con los ojos llenos de lágrimas, el veterano actor James Cagney recibió hoy la medalla de la Libertad, la condeccración más importante que se concede a civiles en Estados Unidos, de manos de su ex colega, el presidente Ronald Reagan.

Durante una ceremonia para honrar a Cagney y otras 13 personas, en el salón este de la Casa Blanca. Reagan dijo que el protagonista de "Yankee Doodle Dandy" es un "gigante del mundo del espectáculo" que "dejó su marca no solo en la industria cinematrográfica sino en los corazones de todos sus compatriotas".

Cagney, sentado en una silla de ruedas, fue felicitado por el mandatario y recibió un beso de la primera dama, Nancy Reagan. Una sonrisa se asomó a su rostro pero palmeó la mano del presidente, sus ojos se llenaron de lágrimas.

"Gran astro en el mismo estudio en que yo empecé (mi carrera), nunca estaba demasiado ocupado como para no dar una mano a un joven que trataba de iniciarse", dijo Reagan.

Entre las restantes personalidades a las que se concedió la medallla figuraron también el cantante Tennessee Ernie Ford, el productor del ballet, Lincoln Kirstein, director general del American Ballet Theatre y Eunice Kennedy Shriver.

TV PROGRAMA TV

15.00 (7) **ROCKFORD - Serie**
James Garner, Noah Beery. Capítulo: El espejo negro" (primera parte).
(9) **MATINEE INFANTIL**
"Adiós Josefina" y "El hombre araña".
(11) **TRAMPOSA - Teleteatro**
Pablo Alarcón, Mariana Karr.
16.00 (2) **VALLE DE PASIONES - Serie**
Barbara Stanwyck, Lee Majors.
(7) **TELEJUEGOS - Infantil**
Cecilia Charré.
(9) **DAR EL ALMA - Teleteatro**
Raúl Rizzo, Cecilia Maresca.
(11) **NUESTRO CINE**
"Cándida". Nini Marshall, Juan Carlos Thorry.
(13) **MARIA, MARIA Y MARIA - Telecomedia**
"Las Trillizas de Oro".
17.00 (2) **LOS ANGELES DE CHARLIE - Serie**
Jaclyn Smith, Kate Jackson.
(9) **EL TUNEL DEL TIEMPO - Serie**
James Darren, Robert Colbert.
(13) **EL SHOW DEL DIBUJO ANIMADO**
Cortos infantiles.
17.30 (11) **VERDE LIBRE - Infantil**
Cristina Banegas.
18.00 (2) **LA MUJER BIONICA - Serie**
Lindsay Wagner, Richard Anderson.
(7) **AQUI: LA VENTANA - Infantil**
(9) **MUSICA TOTAL**
Marcelo Bello, Liliana Miculan Araujo.
(13) **EL TRECECITO - Infantil**
Hugo Arana.
19.00 (2) **LOS TIGRES VOLADORES - Serie**
Robert Conrad.
(7) **EL SHOW DE DICK VAN DYKE - Serie**
Dick Van Dyke, Hope Lange.
(9) **DE 7 A 8 - Informativo**
César Mascetti, Silvio Huberman.
(11) **LA NOTICIA - Informativo**
"Edición nacional". Jorge Marchetti.
(13) **DOS VIDAS Y UN DESTINO - Teleteatro**
Rita Terranova, Juan Leyrado.
19.30 (7) **MUSICA NUESTRA**
Juan Carlos Beltrán.
20.00 (2) **FAMILY - Serie**
Sada Thompson, James Broderick.
(7) **LOS DUKES DE HAZZARD - Serie**
Tom Wopatt, John Schneider.
(9) **SUPER AGENTE '86 - Serie**
Dom Adams, Barbara Feldon.
(11) **LA CIGARRA - Periodístico**
María Elena Walsh, Susana Rinaldi, María Herminia Avellaneda.
(13) **BUENAS NOCHES ARGENTINA - Informativo**
Equipo periodístico de la emisora.
20.30 (9) **EL MUNDO DE LA NATURALEZA - Documental**
Manuel Caldeiro.
21.00 (2) **LAS VEGAS - Serie**
Robert Urich.
(7) **28 MILLONES - Informativo**
Roberto Maidana.
(11) **ARGENTINISIMA**
Recital de Horacio Guaraní.
(13) **FAMA - Serie** Debbie Allen, Lee Curreri.
21.30 (9) **EL TEMA ES EL AMOR**
"Sé que volverás". Beatriz Día Quiroga, Raúl Filippi.
22.00 (2) **STARSKY Y HUTCH - Serie**
David Soul, Paul Michael Glaser.
(7) **LOS ESPECIALES DE ATC**
"Chantecler" (segunda y última parte). Dora Baret, Lito Cruz.
(11) **RECITAL DE SUSANA RINALDI**
Programa musical.
(13) **COPA LIBERTADORES**
"Estudiantes de La Plata vs. Sportivo Luqueño". Relatos: Carlos Asnaghi.
23.00 (2) **COMBATE - Serie**
Rick Jason, Vic Morrow.
(9) **A SOLAS - Periodístico**
Hugo Guerrero Martinheitz.
23.30 (11) **LA NOTICIA - Informativo**
"Síntesis". Enrique Landi.
24.00 (2) **MANNIX**
Mike Connors, Gail Fisher.
(7) **ATC INFORMA - Informativo**
Carlos Nahón, Osvaldo Lorenzo.
(11) **LAS CALLES DE SAN FRANCISCO - Serie**
Karl Malden, Michael Douglas.
(13) **SEPTIMA EDICION - Informativo.**
Horacio Galloso.
0.30 (7) **TRASNOCHE**
"Columbo". Peter Falk. Capítulo: "Haz de mi un homicida perfecto".
(9) **RAZQUIN PRONOSTICA**
Informe meteorológico.
(13) **TRASNOCHE 13**
1º) "Destino América". Documental. 2º) "Un niño excepcional". Historia de los inmigrantes.
0.35 (9) **GRANDES OLVIDADOS**
Microprograma con Indio Apachaca.

PREMIO FRANCES A AUTOR ARGENTINO

PARIS, 27 (AFP).— Un argentino de 42 años, Jorge Blanco, se adjudicó el Primer Concurso de Novela Policial Serie Negra organizado por el Canal Uno de televisión de Francia en colaboración con una revista especializada y la Editorial Gallimard.

Blanco recibió el premio en el Salón del Libro por un relato titulado "Guele D'Ange" ("Jeta de angel"). Los organizadores del concurso recibieron 3.000 manuscritos.

Jorge Blanco, que vive en Francia desde hace veinte años, es realizador de cine. Después de tres cortometrajes, acaba de realizar su primer filme de ficción, "Argié" (nombre dado a los argentinos en Gran Bretaña), que tiene la guerra de Las Malvinas como telón de fondo.

"Guele D'Ange" narra una persecución desenfrenada en el metro de París, y se trata al mismo tiempo de una parábola acerca de los prejuicios y las apariencias engañosas: un árabe extremadamente feo es perseguido sin tregua por un desconocido muy hermoso, sin poder pedir ayuda a los transeúntes que ven en él a un verdugo y no a una víctima.

SUS CARTAS ESTAN ECHADAS

♡	♣	◊	♠	♡	◊	♣	♡	♠	♡	♠	◊
S	A	N	L	M	O	E	E	U	R	Y	S
♣	♡	♠	◊	♣	♡	♠	♣	◊	♣	♡	♠
G	I	B	E	R	A	U	I	D	A	P	E
◊	♠	♡	♣	♡	♠	◊	♠	♣	♡	♣	◊
E	N	E	E	L	A	S	S	N	I	S	A
♠	♡	♣	◊	♠	◊	♣	♡	◊	♠	◊	♣
N	G	U	L	U	I	A	R	E	E	N	N
♡	♣	◊	♠	♡	♣	◊	♠	◊	♠	♡	
O	I	T	V	S	M	E	A	O	N	S	O

En estos 60 naipes se encuentra encerrado un mensaje para usted. Acaso se trata de un augurio o de una advertencia que no deberá desestimar. Para dar con el mensaje que corresponda al lector, éste debe proceder de la siguiente manera: si su nacimiento se ha registrado entre los días 5 y 11 (no importa el mes) elegirá PICAS; si se ha producido entre los días 12 y 19, TREBOL; si lo fue entre los días 20 y 27, DIAMANTE, y finalmente, si su advenimiento al mundo aconteció entre los días 28 y 4, su palo será CORAZONES. Una por su orden leyéndolas de izquierda a derecha, las letras que llevan las cartas correspondientes a la fecha en que nació y escríbalas. Así obtendrá el mensaje.

JULIO IGLESIAS TRIUNFO EN MEXICO LUEGO DE TRES AÑOS

MEXICO, 27 (AP).— Luego de tres años de no actuar en México, el cantante español Julio Iglesias recobró popularidad aquí al actuar este fin de semana en dos recitales de beneficencia, que la prensa local ha calificado de "gran éxito".

Iglesias, que llegó a México el viernes pasado, se presentó en la plaza de toros "México" con capacidad para 50.000 personas, en una actuación a beneficio del DIF, un organismo del gobierno para ayudar al desarrollo de la infancia y la familia.

En esta audición, a la que se estima, acudieron cerca de 30.000 personas, actuaron como invitados los cantantes mexicanos Pedro Vargas y Lola Beltrán.

A diferencia de otras audiciones populares efectuadas en la "México" en esta ocasión asistieron a la plaza gran número de personalidades de los círculos políticos, artísticos y sociales encabezadas por la esposa del presidente de México, Paloma Cordero de De la Madrid, y el padre del cantante.

El sábado por la noche, Iglesias se había presentado en una cena de gala a beneficio de "La gota de leche", una organización dirigida por religiosas que brinda educación gratuita a niños y jóvenes de escasos recursos.

Empero, hasta el momento los organizadores no han dado a conocer el monto que logró recaudarse en las dos actuaciones de Iglesias, que según las versiones de prensa, viajó a México sin cobrar y costeando él mismo los gastos de transporte y hospedaje de sus músicos y coristas.

¡FLOR DE CHASCO! Fue el que se llevó el periodista Quique Sarubi, que tiene a su cargo la "Gerencia de pálidas" —sección del programa Música Total— cuando días pasados, tras criticar despiadamente al grupo Los Twist, se fue a tomar un café junto con algunos amigos. Luego de estar varios minutos en el local, un grupo de estudiantes lo reconoció y no encontró mejor manera de demostrarle su enojo (por la actitud tomada por nuestro colega, con respecto al sexteto que lideran Pipo Latex y Daniel Melingos) que comenzar a cantarle ante el asombro de todos los presentes, el primer hit de los Twist: "Cleopatra, la Reina del Nilo". De más está decir, pero lo decimos igual (porque nos causó mucha gracia), que Don Sarubi se puso "loco"... ¡calentitos los panchos...!

VIENE EL BOCHA: Gran sorpresa habrá cuando en la Capital y sus alrededores se conozca la propuesta del "Bocha" Montalvo, que se erigió en una de las revelaciones del último Festival La Falda '84, con el blues dedicado al evento musical cordobés. Además de las valijas y de su inseparable amigo Julio Ruiz, este talentoso cantante y compositor acústico vendrá a mostrarnos algunas de sus canciones, como "Cien mil días de soledad", "Espectro Cósmico", "Día laborable" y otros más. Pero el "Bocha" no vendrá únicamente a regalarnos sus interpretaciones, sino que lo hará en realidad para finiquitar algunos detalles con EMI-Odeón con vistas a la grabación de un larga duración, y de paso, tocará en algunos "pubs". La llegada está estimada para los primeros días de abril... ¡A no perdérselo!.

* * *

DE PRIMUA: Una de las letras que sin lugar a dudas dará mucho que hablar es "Las Madres", perteneciente a Miguel Zavaleta, y que formará parte del larga duración "Lluvia de Gallinas", que el grupo Suéter piensa editar en breve. A continuación transcribimos la misma en su totalidad: "Siempre esperarán en esa plaza de pie/ las madres de alguien que creo no va a volver/ no hablo de razón/ Yo sólo hablo de amor y comprensión/ tal vez de un mundo mejor/ Por eso nada/ nada es como fue no va a volver a ser/ En la soledad de un cuarto oscuro/ o mirando algunas fotos viejas;/ las madres lloran su pena,/ las madres juntan sus manos y su fe/ Hay quien piensa que la vida es una canción/ y hay otros que piensan que es una obligación/ dónde hay que luchar hasta morir o matar:/ no importa quien caiga, sufre... /quien va a llorar".

* * *

¿QUE PODEMOS ESCUCHAR? En "La esquina del sol", estarán el sábado, Púrpura, y Los Twist, el domingo. Todos los viernes de abril, Suéter se presentará en La Mota, adelantando parte de su segundo LP. Este viernes, en el mismo escenario, lo hará el trío Oveja Negra, con toda su onda electroacústica.

* * *

UNA CORTITA: Los Abuelos de la Nada ya lograron el disco de oro por "Vasos y Besos", y le faltan unos pocos miles para obtener el de platino. Mientras que Los Twist ya alcanzaron la placa dorada con "La dicha en movimiento".

PARA MERCEDES SOSA, NO HAY QUE PENSAR EN FUSILAR A MILITARES

CATAMARCA, 27 (De nuestro corresponsal).— La cantante Mercedes Sosa afirmó aquí estar "contra cualquier golpe de Estado", y que más allá del presidente y los gobernadores de distintos partidos, "me quedo con la frase 'Ahora, juntos' ".

En un reportaje que publica el diario "La Unión", en oportunidad de la reciente actuación de la artista tucumana en esta ciudad, expresa Mercedes Sosa que "ésa es la gran verdad: todos juntos y por muchos años. Que se acaben los obreros que no tengan para 'parar' la olla. Que se acaben los cierres de fábricas y trabajadores en la calle, porque no habrá paz si no hay trabajo".

Dijo: "Quiero y queremos que no haya más presos políticos, que nuestro pasaporte argentino sea sinónimo de orgullo y honradez; que se acabe la incertidumbre del pueblo que votó y que no sabe cuánto tiempo andará bien".

"No podemos pensar en fusilar militares ni a nadie, solo con la vida se pueden hacer cosas. Como cristianos y más aún los catamarqueños que tienen a la Virgen del Valle, debemos tomar conciencia de que la muerte está de más, que todos tenemos que vivir, aún los que matan o mataron."

En la parte final del reportaje Mercedes Sosa señaló que "de ayer a hoy solo me queda mi amor por la Patria, eso lo saben todos. Soy apenas alguien que vuelve como un Quijote herido. Apenas eso".

● EN BUENOS AIRES

Mercedes Sosa, "La Negra", volverá a tomar contacto con el público porteño, esta vez a través de una serie de recitales que se llevarán a cabo en el Luna Park de Buenos Aires, los días 1, 2, 3, y 4 de abril, acompañada por Néstor Brizuela en guitarra, Osvaldo Avena (h) en percusión y Walter Sabattini en bajo. Como no podía ser de otra manera, las entradas están prácticamente agotadas. El espectáculo que dará comienzo a las 21 horas, ya vendió todas las localidades de los días 1 y 2, quedando muy pocas populares para los días 3 y 4.

El éxito asegurado de "La Negra" Sosa no llama la atención a nadie. Es una intérprete que ha cruzado las fronteras de su Patria para erigirse en la voz de los sin voz en otras latitudes. Pero ella, que tiene la idea de radicarse definitivamente en nuestro país (pese a seguir manteniendo su casa en Madrid), continuará tomando contacto con el pueblo antes de iniciar la gira por distintas capitales del mundo, especialmente Alemania, donde en su última presentación fue ovacionada. Ella misma nos explica el misterio: "Pese a no entender el idioma, cuando yo cantaba 'Gracias a la vida', 'Alfonsina' y algunos otros temas de mi Patria, los germanos me aplaudían, me vivaban, se enardecían, como si más allá de las palabras, ellos entendieran el idioma de una simple obrera del canto que intentaba contarles las cosas de su tierra".

Antes de viajar a Europa, Mercedes Sosa se presentará en la Fiesta del Ternero (en Ayacucho), Córdoba, Tucumán, Mar del Plata (Carpa Super Domo) y otras provincias del país. Después, Alemania, Holanda y Suiza, vibrarán con la tonada nostálgica, interior y mansa de "La Negra" Sosa.

NACIENTE INTERCAMBIO FILMICO CON COLOMBIA

El cine colombiano busca su identidad y su libertad, coincidieron los integrantes de una delegación que asiste a la Semana del Cine Colombiano en Buenos Aires.

Marta Gómez, productora de "Ajuste de cuentas", reveló que en una reciente visita del presidente argentino, Raúl Alfonsín, a Bogotá, se estableció el propósito de un intercambio cultural" (...) que en seguida prosperó a través de esta Semana del Cine Colombiano.

Y reveló que una empresa argentina ha firmado ya un contrato para estrenar su material en Colombia.

En torno de un tema siempre actual la censura, dijo que en su país hay una Ley Nacional de Calificación que controla las películas y las califica para distintas edades.

"Pero también se presentan los guiones antes de un rodaje al Ministerio de Comunicaciones —añadió—: Si el filme se va a hacer con dinero del Fondo de Fomento Cinematográfico —un empresa industrial y comercial del Estado—, tiene que ser aprobado previamente. Si se hace sin apoyo oficial, no".

Marta Gómez explicó que aunque las películas ya realizadas no sufren tanta censura, hay una forma sutil de sacarlas de circulación: No darles sala de estreno.

Por su parte, Claudia Triana de Vargas, directora de la Cinemateca Colombiana, reveló que se trajeron seis largometrajes a Buenos Aires, dos de ellos todavía sin estrenar: "Ajuste de cuentas" y "Cristóbal Colón".

Reconoció que la cinematografía colombiana es todavía muy bisoña, pero "está en ascenso desde 1980, cuando se creó el Fondo de Fomento Cinematográfico, que otorga préstamos y a veces asume la producción total de alguna película

"EL PADRINO" REVIVE, AHORA EN UNA MINISERIE DE LA TV FRANCESA QUE TRIUNFARA EN "RATING"

PARIS, 27 (AFP).— Una de las más extravagantes aventuras cinematográficas, "El Padrino", película sobre la mafia rodada en dos partes por Francis For Coppola, con una intención juzgada por muchos de puro compromiso, resucita estos días en la televisión en nueve episodios, como los nueve Oscar que Hollywood le dio.

Desde este jueves, el Canal 2 de la televisión francesa emitirá esta serie que, como las dos películas, "The Goodfather I" y "The Goodfather II", tiene a Marlon Brando, Al Pacino, Robert De Niro y Diane Keaton en los principales papeles.

Extravagante aventura la de "El Padrino", que un escritor norteamericano de origen italiano, Mario Puzo, había inmortalizado en un libro que, como suele suceder, alcanzó ventas de pura locura cuando Marlon Brando, Don Vito Corleone, apareció en la pantalla con su voz gangosa.

Extravagante porque cuando un productor algo inconsciente loco tuvo la idea de adaptar la novela, la mafia lo amenazó. Y se necesitaron meses de difíciles negociaciones para que el proyecto pudiese trascender a la popularización de la pantalla. Entre las condiciones puestas por una asamblea de mafiosi especialmente reunida estaba que la palabra mafia no sería pronunciada en ningún momento. Y que los intérpretes debían de ser del agrado de ellos, descartándose de entrada todos aquellos que pudiesen tener pinta de bandidos.

"DESCHAVE" PUBLICO A MANUEL MUJICA LAINEZ

NUEVA YORK, 27 (AP).— La sección literaria del diario "The New York Times" dice que la novela "The wandering unicorn" (El unicornio), del escritor argentino Manuel Mujica Lainez "parece más un entretenimiento excesivamente elaborado que una obra seria de literatura".

Al analizar la versión inglesa de la obra, en traducción de Mary Fitton, el crítico Ronald De Feo dice que Mujica Lainez "nos da una imágen lujosamente detallada de los tiempos medievales" pero, añade, "lamentablemente los personajes, especialmente los centrales, son eclipsados por todo el color y la historia".

"El mundo que describe Mujica Lainez es curiosamente contradictorio. Por un lado, hay fervor religioso y la búsqueda del amor ideal, y por el otro, una especie de violencia y sadismo que parece casi rutinario" dice el comentarista.

Señala que "el problema del detalle y del color que abruman al personaje fue también evidente en 'Bomarzo' (1969)".

Esa obra fue convertida en una ópera de repercusión internacional con música del difunto compositor argentino Alberto Ginastera.

El comentario agrega que el novelsita argentino "surge como un autor que juega con la historia y el mito en lugar de emplearlos para hacer una afirmación única y personal". Concluye que "a pesar de su notable erudición e imaginería", la obra "parece más un entretenimiento excesivamente elaborado que una obra seria de literatura".

La novela del autor de "Misteriosa Buenos Aires" fue publicada recientemente en Estados Unidos por la casa editorial Taplinger de Nueva York.

USTED Y LOS ASTROS

ACUARIO
(21 de enero al 19 de febrero)
Prudencia en su trabajo, evite discusión inútil. En amor, obre con simpatía y comprensión. Noticia en el hogar.

PISCIS
(20 de febrero al 20 de marzo)
Colabore con compañeros en plan de trabajo. En amor, analice sus sentimientos. Se aclara asunto en el hogar.

ARIES
(21 de marzo al 20 de abril)
Altibajos en plan de trabajo, sea prudente. En amor, de usted depende una decisión. Buen momento con amigo.

TAURO
(21 de abril al 22 de mayo)
Asunto de trabajo toma un giro inesperado, prudencia. En amor, no existen motivos de duda.

GEMINIS
(23 de mayo al 21 de junio)
Buen día de trabajo, salen tareas atrasadas. En amor, imprevisto encuentro. Se aleja malestar en el hogar.

CANCER
(22 de junio al 21 de julio)
Buena oportunidad en su trabajo, pero sea prudente. En amor, todo tiende a mejorar.

LEO
(22 de julio al 21 de agosto)
Se aclara asunto de trabajo que lo preocupaba. En amor, no de importancia a una discusión. Salud mejorando.

VIRGO
(22 de agosto al 22 de setiembre)
Es el momento de poner en práctica plan de trabajo. En amor, evite discusión inútil.

LIBRA
(23 de setiembre al 22 de octubre)
Se aclara situación de trabajo que le preocupaba. En amor, armonía y comprensión. Buen momento con familiares.

ESCORPIO
(23 de octubre al 21 de noviembre)
Se confirman nuevas tareas, obre sin temor. En amor, todo continua igual. Se aclara asunto familiar. Salud.

SAGITARIO
(22 de noviembre al 21 de diciembre)
Encuentro lo pone en vías de adelantos en su trabajo. En amor, obre con comprensión.

CAPRICORNIO
(22 de diciembre al 20 de enero)
Se aclara asunto de trabajo, pero prudencia con superiores. En amor, imprevisto encuentro. Vigile la salud.

MATA 1000

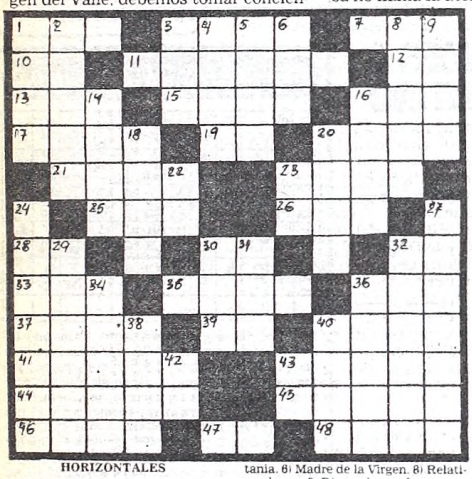

HORIZONTALES

1) Repetición de un sonido. 3) Cualquiera de las partes macizas del tronco de las plantas. 7) En este lugar. 10) Voz para arrullar a los niños. 11) Nombre de diversas monedas. 12) Sufijo de nombres abstractos. 13) Movimiento que se produce en las superficies de las aguas. 15) Ave trepadora de tipo corvo y plumaje de colores brillantes. 16) Animal salvaje parecido al bisonte. 17) Animal único. 19) Bajo, debajo de. 20) Indios de Tierra del Fuego. 21) Tosco, basto. 23) Expresado de palabras. 25) Donar, entregar. 26) Nominativo, dativo y acusativo del pronombre personal de primera persona. 28) Consonante. 30) Voz que repetida se usa para arrullar a los niños. 32) Apócope de papá. 33) Indio nómade de Tierra del Fuego. 35) Articulación del brazo con el antebrazo. 36) Dios del Hogar. 37) Ninguna cosa. 39) Símbolo químico del sodio. 40) Cerca de, aproximadamente. 41) (Ismet) político y militar turco, sucesor de Kemal Ataturk. 43) Sedición, levantamiento. 44) (Carlos) escritor ecuatoriano, autor de "Timoleón Coloma". 45) Provincia del norte de España. 46) Antigua moneda de cobre de los romanos (pl.). 47) Abreviación de Sociedad Anónima. 48) Someter un manjar crudo al fuego.

VERTICALES

1) Dios del Amor en la mitología griega. 2) Sustancia para pintar. 3) Lista, catálogo. 4) Aretes. 5) De la antigua Mauritania. 6) Madre de la Virgen. 8) Relativo al coro. 9) Dícese de una forma geométrica en forma circular (pl.). 14) Masa que se desprende de las montañas. 16) Pronombre indefinido (pl.). 18) Composición poética lírica pl. 20) Metal precioso (pl.). 22) Sufijo de nombres abstractos. 23) Sufijo aumentativo. 24) Pasta muy dura de caucho, azufre y aceite de linaza. 27) Tripular un buque. 29) Personas muy pequeñas. 30) Licor. 31) Composición poética lírica. 32) Aplicase al que deja obrar a los otros (Fem.). 34) Ladrillo crudo secado al sol. 36) Sables. 38) Nombre de mujer (pl.). 40) Sustancia que sirve para pegar. 42) Antigua ciudad de Caldea. 43) Apócope de mamá.

(La solución mañana)

S	E	N	A		S	O		L	O	C	O	
I		I		L	O	D	O		R		M	
F	I	L	A		R	A		C	A	S	I	
O		O		P			A		L		T	
N	O		T	O	M	A	T	E		D	A	
		T		M	A	R	A		A			
	N	U	B	E			C	O	M	A		
V	I		A	L	A	M	A	R		D	O	
I		E		O			R		D		N	
R	A	D	A		S	E		T	A	F	I	
A		E		P	I	C	O		Ñ		C	
R	E	N	O		L	O		P	O	T	E	

(Solución del problema anterior)

TEATROS

COLON. 35-1430. APERTURA DEL ABONO A 20 CONCIERTOS A CARGO DE LA ORQUESTA FILARMONICA DE BS. AS. Se ha postergado la apertura del Abono a 20 Conciertos Nocturnos para el próximo jueves 29 de marzo, a cargo de la ORQUESTA FILARMONICA DE BS. AS. en días jueves a las 21, contando con la dirección de los sig. maestros: P. CALDERON, E. RICCI, S. BLECH, J. ZORZI, M. BENZECRY, B. D'ASTOLI, J. ROTTER, C. OTVOS, K. PENDERECKY, Y SIMONOV, J. IZQUIEDO, A. TAURIELLO, J. MALAVAL, A. RUSSO y W. CASTRO. Solistas: BUCHBINDER, CITERA, DE RACO, MOREIRA LIMA, MUCCIOLO, NOGUERA, VETRE (pianistas); ALTENBURGER, CHUMACHENCO, FRANCK, GIANNEO, LANDSMAN, LYSY (violinistas); NORAS, GONZALEZ (violonistas); ALPERYN, BOERO (mezzosopranos); PROTSCHKA, RANIE (tenores); EGEL (barítono) y SOLOMONOFF (bajo). Pl. $a 6.000. Deliant. de Paraíso: $a 1.200. VIERNES 30 a las 21: Func. Ext. Nº 11. Opereta "EL MURCIELAGO", de J. STRAUSS. Princ. Interp.: MARCO, GIABBANELLI, CARLIN, CUTTONE, BOERO, GRASSI, GIBERT. Actor invitado: O. TESSER. Dir. de Orq.: JUAN E. MARTINI. Regisseur: C. JURI. Dir. del Coro: A. MASPERO; Escenog.: G. DE LA TORRE; Vest.: E. LERCHUNDI; Coreog.: M. BARVIE. Orq. y Coro Est. del T. Colón. Alumnos Dpto. Danza del Inst. Sup. de Arte. Loc. desde $a 16. Pl.: $a 80 en vta. dde. el día 28. Boletería diariamente de 10 a 20 en Tucumán 1111.

★ MUNICIPAL GRAL. SAN MARTIN. Corrientes 1530. 46-8611. —Sala Martín Coronado. Sábados y domingos a las 15:30. "EL GRAN CIRCO CRIOLLO" de Ariel Bufano. Por el Grupo de Titiriteros del TMGSM. Con Pablo Bufano, Roberto Docampo y Adelaida Mangani. Dir.: Ariel Bufano. Pl.: $a 30. Men.: $a 25. Loc. en vta. c/3 d. de ant. —**Sala Casacuberta.** Jueves a las 21:30: "EL GIGANTE AMAPOLAS", de Juan Bautista Alberdi. Con Adriana Filmus, Mirta Mansilla y elenco. Dir.: Lorenzo Quinteros. Pl. $ 40. Loc. en vta. c/3 días de antic.

—Cumill Cabanellas. Hoy a las 21:30: "KNEPP" de Jorge Goldenberg. Con Luisina Brando, Enrique Liporace y gran elenco. Dir. Laura Yusem. Pl. $a 60.

★ ASTRAL. Corrientes 1639. 46-5707/9964. Un hachazo a la dignidad del hombre. Crónica contada:

LA FORESTAL

La obra de Rafael Felipi. Con Enrique Liopis y Emilio Lenski. Dir. Néstor Zapata. Juev. y vier. a las 22. Sáb. a las 22 y 23:30. Dgos. a las 21. Loc. en vta.

★ ASTROS. Corrientes 946. Tristán, Silvia Mayo, Carlos Scazziota, Mónica Brando, Julio López en

AHORA... EL REVISTONAZO

Con Miguel Jordán, Karold Iujas y elenco. Actuación estelar de Gloria Montes. Diariamente a las 21 y 23. Sáb. trasn. Super refrigeración.

★ ATENEO. Paraguay 918. 311-2888. Susan Ferrer, Juan Vitali y César Pierry en "ARGENTINA" (Vamos a contar una historia). De Hernán Feoyaga. 40 actores en escena. Mar. a vier. a las 21:30. Sáb. a las 21 y 23:30. Dgos. a las 21. Mar. día pop. P.m. 18.

★ BAMBALINAS. Chacabuco 947. 27-0819. Riase con la sátira política: "MUERTE ACCIDENTAL DE UN ANARQUISTA". Con: P. Contreras, R. Gattari y elenco. Dir. A. Zemma. Mier. y juev. a las 21:30. Vier. a las 22. Sáb. a las 21 y 23.15. Dgo. a las 21.

★ BUENOS AIRES. Rodríguez Peña 407. Gran estreno presentando el más original y sugestivo show de desnudo al mejor nivel internacional con "SEXO LOCO". Cont. desde las 13. Sáb. dde. las 15. P.m.18. A las 21.15 y 23.15: el más original music-hall de Bs. As. con Pete Martín y Juancito Díaz. Sáb. trasn. 1.15.

★ DE LA RIBERA. Pedro de Mendoza 1821. 28-8866. Vier. a las 20:30. Sáb. a las 20. Dgos. a las 19: La comedia nacional presenta: "HOY ENSAYO HOY". Con: J. Barreiro, M. C. César y elenco. Dir. R. Graziano. Pl. $a 40. Ultimas semanas.

★ FLORIDA. Florida 165. 30-5360. Presenta: "SEXOTERAPIA". Con Moira Star y las Florida Sexy chicas. Coreog. R. Campos. Lunes a viernes de 18 a 22. Sábados de 18 a 1.30. P.m.18.

★ LICEO. Parana esq. Rivadavia 38-4291. ULTIMOS DIAS. NORMA ALEANDRO dirige:

LO QUE VIO EL MAYORDOMO

Defiante comedia con Claudia Lapacó y Arturo Maly. Gran elenco. Mar. a vier. a las 21:30. Sáb. a las 21 y 23. Dgos. a las 21. Miér. día pop. Loc. en vta.

★ LOLA MEMBRIVES. Corrientes 1260. 35-2108. Leonor Manso, Jorge Rivera López y Eduardo Pavlovsky en

TERESA BATISTA CANSADA DE GUERRA

La obra de Jorge Amado. Dir.: Rubens Correa. Estreno mundial. Mar. a juev. a las 21. Vier. y sáb. a las 20 y 23. Dgos. a las 20. Miér. día pop. Loc. en vta. dde. $a 90.

★ LORANGE. Corrientes 1372. 45-7386. DOMINGO DESPEDIDA. VICTOR LAPLACE y ANA MARIA CORES en

AUTOGRAFOS

Libro y letras: D. Raznovich. Mús. C. Gianni. Coreog.: R. Pashkus. Dir. de Orq.: C. Villavicencio. Miér. a vier. a las 21:30. Sáb. a las 21 y 23. Dgos. a las 21. Juev. pop. Loc. en vta. c/5 días de antic. Miérc. 4: vuelve LA PIAF.

GUIA DE CINES Y TEATROS ★ GUIA DE CINES Y TEATROS ★ GUIA DE CINES Y TEATROS

CINES

★ A.B.C. Esmeralda 506. 392-9506. Cont. de 10 a 2. En vivo un increíble show con las sexy girls más jóvenes y hermosas de Buenos Aires. Los filmes prohibidos. Estrictamente P.m.18.

★ ADAN 1. Corrientes 959. 393-6115. A las 13.10, 15.30, 17.50, 20.15 y 22.30:

EL AMOR DE DOS PADRES

S.r. Con Jon Voight y Marie Christine Barrault. A las 15.15, 17.35 y 20: Notic.

★ ADAN 2. Corrientes 959. 393-5034. A las 13.50, 16.10, 18.35, 20.50 y 22.50:

JUEGOS DE GUERRA

S.r. Dir. John Badham. Con M. Broderick. A las 13.30, 15.50, 18.10 y 20.30: Notic.

★ ALFA. Lavalle 842. 392-1114. A las 13.5, 15.10, 17, 19, 21.5 y 23.10:

GABRIELA

P.m.18. Con Sonia Braga y Marcello Mastroianni. A las 13, 14.50, 16.50, 18.50, 20.50 y 23: Notic. Sáb. trasn. 1.15.

★ AMBASSADOR. Lavalle 777. 392-9700. A las 13.50, 16.50, 19.50 y 22.45:

SILKWOOD

Con Meryl Streep. Nominada para 5 Oscar. P.m.18. A las 13.20, 16.20, 19.20 y 22.20: Notic. Sáb. trasn. 1.15.

★ AMERICA. Callao 1057. 41-3818. Sensacional estreno. A las 12.50, 16, 19.10 y 22.20:

EDITH Y MARCEL...
Y LOS OTROS

P.m.14. Con Evelyne Bouix y Marcel Cerdan. Un filme de Claude Lelouch. A las 15.50, 19 y 22.10: Notic. Sáb. trasn. 1.30.

★ ARIZONA. Lavalle 727. 392-6967. Continuado 13.30, 16.45, 20 y 23.15:

SENTIMIENTO CARNAL

Cont. 15.5, 18.20 y 21.35:

ARDIENTE Y PECADORA

P.m.18. Sáb. trasn. 1.15: Sentimiento carnal.

★ ATLAS. Lavalle 869. 392-1936. A las 12.50, 16, 19.10 y 22.20: EDITH Y MARCEL... Y LOS OTROS. P.m.14. Sáb. trasn. 1.30.

★ ATLAS RECOLETA. Guido 1952. 801-2006/8003. A las 14.25, 17.10, 20 y 22.50: SILKWOOD. P.m.18. Sáb. trasn. 1.20.

★ AVENIDA. Avda. de Mayo 675. Cont. 11, 14.20, 17.40 y 21: El espejo negro; 12.30, 16, 19.20 y 22.30: Cabo Blanco. P.m.18.

★ BIARRITZ. Suipacha 482. 392-0356. A las 14, 16.15, 18.30, 20.45 y 23.10: SIN ALIENTO. P.m.18. Sáb. trasn.

★ BROADWAY. Corrientes 1155. 35-2345. A las 13.20, 15.40, 18, 20.30 y 23:

EDUCANDO A RITA

S.r. Con Michael Caine y Julie Walters. Tres nominaciones para el Oscar. Guión: Willy Russell. A las 15.20, 17.40, 20.10 y 22.40: Notic. Sáb. trasn. 1.10.

★ CALLAO. Callao 27. 40-1898. A las 15.10, 17.10, 19.10, 21.15 y 23.15: NO HABRA MAS PENAS NI OLVIDO. P.m.18. Sáb. trasn. 1.10.

★ CAPITOL. Santa Fe 1848. 44-2379. A las 15.20, 17.50, 20.25 y 23.5: EXPRESO DE MEDIANOCHE. P.m.18. Sáb. trasn.

★ CERVANTES. Belgrano 1820. 38-2698. Cont. 14.15, 18.35 y 22.45: DESAPARECIDO; 16.30 y 20.45: JUEGOS DIABOLICOS. P.m.18.

★ CINEMA UNO. Suipacha 460. 392-1112. A las 13.10, 15.35, 18, 20.30 y 23:

BAJO FUEGO

P.m. 14. Con Nick Nolte y Gene Hackman. A las 15.15, 17.40, 20.10 y 22.40: Notic. Sáb. trasn. 1.30.

★ CINEMATECA ARGENTINA. Sarmiento 2255. 48-2170. A las 18, 20 y 22: "El corazón congelado", de Xavier Koller. Con S. Steiner. S.r.

★ CONCORDE. Lavalle 925. 35-1850. A las 13.10, 15.10, 17.10, 19.10, 21.15 y 23.15:

LA SEDUCCION

P.m.18. A las 14.55, 16.55, 18.55, 21 y 23: Notic. Sáb. trasn. 1.20.

★ COSMOS 70. Corrientes 2046. 49-0862. A las 14.25, 16.35, 18.45, 20.55 y 23.10: EL ATENTADO CONTRA LENIN. S.r. Diez años prohibida ahora con la democracia puede verla. Dir. Mijail Romm. A las 14.10, 16.20, 18.30, 20.40 y 22.55: Notic.

★ ELECTRIC. Lavalle 836. 392-1846. Cont. desde las 13: EMANUELLE ESCLAVA DE LA CORRUPCION: LOS DESVIOS DEL SEXO. P.m.18. Sáb. trasn.

★ EMPIRE. H. Yrigoyen 1934. 47-8770. Cont. 13.35, 16.45, 20 y 23.15: MANHATTAN; 15.05, 18.25 y 21.40: DOS EXTRAÑOS AMANTES. P.m.18.

★ GAUMONT. Rivadavia 1635. 40-3050. A las 14.30, 17.15, 20 y 22.45: SILKWOOD. P.m.18. Sáb. trasn. 1.20.

★ GRAN REX. Corrientes 857. 392-8000. REFRIGERACION. Vuelve uno de los filmes de mayor éxito, ahora sin cortes. A las 12.55, 15.20, 17.50, 20.25 y 23.5:

EXPRESO DE MEDIANOCHE

P.m.18. Con Brad Davis, Randy Quaid, Bo Hopkins y John Hurt. A las 15.05, 17.30, 20.05 y 22.40: Notic. Sáb. trasn. 1.30.

★ GRAND SPLENDID. Santa Fe 1860. 44-0808. A las 14.10, 16.10, 18.15, 20.30, 22.45 y sáb. trasn. 0.45: la educación sentimental de una adolescente:

BILITIS... UNA MUJER

P.m.18. Con Patti D'Arbanville, Mona Kristensen y Bernard Giraudeu. Un filme de David Hamilton. A las 13.50, 15.50, 17.50, 20 y 22.15: Notic.

★ GRAN VICTORIA. Av. de Mayo 882. 34-1493. Cont. desde las 8: Una mariposa en la noche; La enfermera de noche; Noche de brujas. P.m.18.

★ IGUAZU. Lavalle 940. 393-9931. A las 13, 15, 17, 19.05, 21.10 y 23.15:

CADENAS CALIENTES

P.m.18. Con Linda Blair y John Vernon. A las 14.40, 16.40, 18.45, 20.50 y 22.55: Notic. Sáb. trasn.: 1.30

★ LARA. Av. de Mayo 1225. 38-6966. A las 14.25, 18.20 y 22.20: Muerte de un corrupto; 12.45, 16.35 y 20.35: El animal.

★ LEOPOLDO LUGONES. Corrientes 1530. 46-8611. A las 15, 17.30, 20 y 22.30: "El taxista millonario". Dir.: Gustavo Nieto Roa. Con Carlos Benjumea y Jackeline Henríquez. Pl.: $a 15. P.m. 14.

★ LIBERTADOR. Cnes. 1334. 40-7443. A las 13.10, 15.10, 17.10, 19.10, 21.10 y 23.10:

EL MAGNIFICO

P.m.14. Un filme de Alan Parker. A las 14.45, 16.40, 18.40, 20.50 y 23: Notic. Sáb. trasn. 1.15.

★ LOIRE. Corrientes 1524. 49-1900. A las 13, 15, 16.55, 19, 21.10 y 23.20:

PINK FLOYD, THE WALL

P.m.18. Un filme de Alan Parker. A las 14.45, 16.40, 18.40, 20.50 y 23: Notic. Sáb. trasn. 1.15.

★ LORANGE. Corrientes 1372. 45-7386. Tarde solamente: a las 14.30, 16.25 y 18.15:

EL CRISTAL ENCANTADO

S.r. Un filme de Jim Henson. Hablada en castellano. A las 14.15, 16.10 y 18: Notic. Noche: ver información en Cartelera de Teatros.

★ LORCA. Corrientes 1428. 40-5017. A las 13.40, 16, 18.20, 20.40 y 23:

DOMA FLOR
Y SUS DOS MARIDOS

P.m.18. Con Sonia Braga. Libro: Jorge Amado. Música: Chico Buarque. A las 15.40, 18, 20.20 y 22.40: Notic.

★ LORENA. Corrientes 1551. 46-7501. A las 13, 15.10, 17.50, 20.20 y 22.50:

LA FUERZA DEL CARINO

P.m.14. Con Shirley McLaine, Debra Winger y Jack Nicholson. Nominada para 11 OSCAR. A las 17.25, 19.45 y 22.30: Notic. Sáb. trasn.: 1.20.

★ LOS ANGELES 1. Corrientes 1770. 40-3742/45-2405. A las 13.30, 15.20, 17.10, 19, 20.50 y 22.40:

DUMBO - EL SEÑOR SAPO

S.r. Hablada en castellano. 15.10, 17, 18.50, 20.40 y 22.30: Notic.

★ LOS ANGELES 2. Corrientes 1770. 40-3742. A las 13, 15.25, 17.20, 19.15, 21 y 23.20:

TRAVESURAS DE UNA BRUJA

S.r. 15.15, 17.10, 19.5, 21 y 22.55: Notic. Hablada en castellano.

★ LOSUAR. Corrientes 1743. 40-6100. A las 13.20, 15.15, 17.10, 19.10, 21.15 y 23.20:

GABRIELA

P.m.18. Con Sonia Braga y Marcello Mastroianni. A las 15, 16.55, 18.55, 21 y 23.5: Notic. Sáb. trasn. 1.10.

★ LUXOR. Lavalle 669. 392-3893. A las 12.45, 15.5, 17.35, 20.10 y 22.50:

LA FUERZA DEL CARINO

P.m.14. Con Shirley Mac Laine, Debra Winger y Jack Nicholson. Nominada para 11 OSCAR de la Academia. A las 17.25, 19.45 y 22.25: Notic.

★ MAXI 1. Carlos Pellegrini 657. 35-8822. A las 14.20, 16.30, 18.40, 20.50 y 23:

CARMEN

P.m.18. Con Antonio Gades y Laura del Sol. 14, 16.10, 18.20, 20.30 y 22.40: Notic. Sáb. trasn. a la 1.

★ MAXI 2. Carlos Pellegrini 657. 35-8822. A las 13.30, 15.45, 18, 20.15 y 22.30:

LA PATAGONIA REBELDE

P.m.14. Con H. Alterio, L. Brandoni, F. Luppi y P. Soriano. A las 15.30, 17.45, 20 y 22.15: Notic. Sáb. trasn. 1.

★ METROPOLITAN 2. Corrientes 1343. 40-1064. A las 13.10, 15.25, 17.55, 20.25, 23 y sáb. trasn. 1:

IDENTIFICACION DE UNA MUJER

P.m.18. Un filme de Michelangelo Antonioni. A las 15, 17.30, 20 y 22.35: Notic.

★ MONUMENTAL. Lavalle 780. 393-8865. A las 13, 15.20, 17.50, 20.25 y 22.50:

LA FUERZA DEL CARINO
P.m.14. Con Shirley Mac Laine, Debra Winger y Jack Nicholson. Nominada para 11 OSCAR. Sábado tras. 1.15.

★ MULTICINE. Lavalle 750. Continuado desde las 8: Estrictamente para hombres mayores de 21 años. Damas acompañadas. Sala 1 ($a 100): FIEBRE; EXTASIS TROPICAL. Sala 2 ($a 300): LA BASTARDA. Sala 3 ($a 300): CIRCULO VICIOSO. Sala 4 ($a 300): LAS PICARDIAS DEL SEXO. Sala 5 ($a 300): LA ARDIENTE EMMANUELLE.

★ NORMANDIE. Lavalle 861. 392-1000. A las 13, 15.30, 18, 20.30 y 23.10: CONFESIONES DE UNA ENFERMERA. P.m.18. Sáb. trasn.

★ OCEAN. Lavalle 739. 392-1515. A las 13.40, 16, 18.20, 20.45 y 23.10: LOBO SOLITARIO. P.m.14. Sáb. trasn. 1.30.

★ OPERA. Corrientes 860. 35-1335. A las 13, 14.45, 16.45, 18.50, 21.5, 23.20 y sáb. trasn. 1.10: Un filme de David Hamilton:

BILITIS... UNA MUJER

P.m.18. Patti D'Arbanville, Mona Kristensen y Bernard Girardieau. A las 16.25, 18.25, 20.35 y 22.50: Notic.

★ PARAMOUNT. Lavalle 845. 392-9999. A las 13.10, 15.15, 17.15, 19.15, 21.15 y 23.20:

EL RETORNO DE ATOR

P.m.14. Las nuevas aventuras del legendario personaje. A las 14.45, 16.50, 18.50, 20.50 y 22.50: Notic. Sáb. trasn. 1.30.

★ PARIS. Lavalle 769. 392-2016. Cont. 13, 16, 19, 21.50 y sáb. trasn. 1.30: EL PRISIONERO DEL SEXO. 14.25, 17.25, 20.25 y 23.30: LA ISLA DE LAS ESCLAVAS DESNUDAS. Notic. P.m.18.

★ PLAZA. Corrientes 939. 392-7577. A las 13, 15, 17, 19, 21 y 23.10: MI PROFESORA DE FRANCES. P.m.18. Sáb. trasn.

★ PREMIER. Corrientes 1565. 46-2113. A las 15, 17, 19, 21 y 23: LOS REYES DEL SABLAZO. S.r. Con Jorge Porcel, Alberto Olmedo y Susana Traverso. A las 14.40, 16.40, 18.40, 20.40 y 22.40: Notic.

★ PETIT PREMIER. Corrientes 1565. 46-2113. A las 15, 17.30, 20 y 22.30. Sáb. y dgos. solo a las 20 y 22.30: EL DIA DESPUES. P.m.14. La película que conmueve al mundo. Sáb. y dgos. solo a las 14, 16 y 18: MENUDOMANIA.

★ SALA UNO. B. Sur Mer 549. 88-9420. A las 14.10, 16.10, 18.10, 20.10 y 22.10: EL PORTERO DE NOCHE. P.m.18. Con Dick Bogarde y Charlotte Rampling. 14, 16, 18, 20 y 22: Notic. Sáb. trasn. 0.15.

★ SANTA FE 1. Santa Fe 1947. 44-8980. A las 13, 15.20, 17.50, 20.30 y 22.55:

LA FUERZA DEL CARINO

P.m.14. Con Shirley Mac Laine, Debra Winger y Jack Nicholson. Nominada para 11 OSCAR. A las 15.15, 17.35, 20.10 y 22.40: Notic. Sáb. trasn. 1.30.

★ SANTA FE 2. Santa Fe 1947. 44-8980. A las 13.10, 15.5, 17.10, 19.15, 21.20 y 23.25:

LA SEDUCCION

P.m.18. A las 13.10, 14.55, 16.50, 18.55, 21 y 23.5: Notic. Sáb. trasn. 1.30.

★ SARMIENTO. Lavalle 852. 392-3338. A las 13, 15, 17, 19, 21 y 23.10: Porky's. P.m.18. Sáb. trasn. 1.15.

★ SELECT LAVALLE. Lavalle 921. 35-0235. A las 13.15, 17.15 y 21.15: CORRUPCION SE ESCRIBE CON SANGRE: 15.15, 19.15 y 23.15: LA PRIMA. P.m.18. Sáb. trasn. 1.20: PINK FLOYD, THE WALL.

★ STUDIO. Santa Fe 2541. 821-5845. A las 13.45, 15.55, 18.15, 20.35 y 22.55: RETO AL DESTINO. P.m.18. Con Richard Gere y Debra Winger. A las 15.45, 18, 20.20 y 22.40: Notic. Sáb. trasn. 1.10.

★ SUIPACHA. Suipacha 442. 392-1195. A las 13.20, 15.20, 17.15, 19.15, 21.15, 23.15 y sáb. trasn. 1.20: LA MALDICION DE LA PANTERA ROSA. S.r.

ALMAGRO

★ BIOGRAFO UNO. Corrientes 4636. Cont. 19, 21 y 23: Gabriela; 18.45, 20.45 y 22.45: Notic. P.m.18.

★ PALACIO DEL CINE. Rivadavia 3636. 982-4818. Cont. 14.30, 18.30 y 22.40: Lobo solitario; 16.25 y 20.30: Los 39 escalones. Notic. P.m.14.

★ ROCA. Rivadavia 3753. 812-1517. Cont. 14.10, 17.15 y 20.35: Kid el travieso del oeste; 15.40, 19 y 22.20: El retorno de Ator; Notic. P.m.14.

BELGRANO

★ ATLAS BELGRANO. Av. Cabildo 2165. 781-7200. Cont. 14.40, 16.45, 18.50, 21 y 23.10: Porky's; 14.20, 16.25, 18.30, 20.40 y 22.50: Notic. P.m.18. Sáb. trasn.

★ CABILDO. Av. Cabildo 2347. 782-3852. Cont. dde. las 14.30: M.A.S.H.; Notic. P.m.18.

★ FANTASY. Cabildo 685. 771-0686. Cont. 14.30, 16.40 y 18.50: Notic. y El Señor Sapo; Dumbo. S.r. Noche: 21 y 23: Carmen. P.m.18. Sáb. trasn. 1.15: All that jazz.

★ GENERAL PAZ. Cabildo 2702. 781-1412. Cont. 14.05, 16.15, 18.30, 20.45 y 23: El lobo solitario; 13.45, 15.55, 18.10, 20.25 y 22.40: Notic. Sáb. trasn: 1.20. P.m.14.

★ G. SAVOY. Cabildo 2829. 781-6500. Cont. 14.40, 16.30, 18.40, 20.50 y 23: La seducción; 18.20, 20.30 y 22.40: Notic. P.m.18. Sáb. trasn. 1.15.

★ LIDO. Av. Cabildo 3241. 701-2996. Cont. dde. las 14.30: Yo estoy con los hipopótamos; La loca historia del mundo. S.r.

★ MIGNON. Juramento 2433. 784-3899. Cont. 14.40, 16.45, 18.50, 20.55 y 23: Gabriela; 16.25, 18.30, 20.35 y 22.40: Notic. P.m.18. Sáb. trasn. 1.

BOCA

★ OLAVARRIA. Olavarría 635. 21-0454. Cont. desde las 14.30: Mi última locura; Nos encontraremos en el Infierno. Sáb. trasn. 0.30.

BOEDO

★ CUYO. Boedo 858. 97-6975. Cont. 15.45, 19.30 y 23.10: Porky's; 14, 17.30 y 21.15: El sonido de la muerte. P.m.18.

★ GRAN SAN JUAN. San Juan 3246. 97-4293. Cont. 16.10, 19.20 y 22.30: Póker de amantes para tres; 14.30, 17.40 y 20.50: Los degenerados. P.m.18.

★ LOS ANDES. Boedo 777. 97-4233. Cont. 15.45, 19.20 y 23: La Patagonia rebelde; 14.15, 17.35 y 21.15: No habrá más penas ni olvido. P.m.18.

★ N. PALACE. San Juan 2461. 941-1723. Cont. 15, 18.55 y 22.50: Gabriela; 17 y 20.55: La isla de las tormentas. P.m.18. Sábado trasnoche 1.

CABALLITO

★ CABALLITO. V. Martínez 62. 431-0052. Cont. 15, 19: Krull; 17: Annie. S.r.

★ MORENO. Rivadavia 5050. 90-4303. Cont. 14.40, 19 y 23.10: Gabriela; 16.25 y 20.40: Victor-Victoria. P.m.18.

COLEGIALES

★ ARGOS. F. Lacroze 3455. 854-0673. Cont. 15.45, 19.5 y 22.25: El retorno de Ator; 17.20 y 20.40: Embalados, acelerados, completamente fundidos. P.m.14.

FLORES

★ CONTINENTAL. Carabobo 945. 631-2218. Cont. 15.10, 19.10 y 22.40: Pink Floyd, the wall; 17.10 y 20.50: Hair. P.m.14. Sáb. trasn.

★ FENIX. Rivadavia 7802. 612-8858. Cont. 16.15, 19.35 y 23: El retorno de Ator; 14.30, 17.50 y 21.15: Embalados, acelerados y completamente fundidos; Notic. P.m.14.

★ FLORES. Rivadavia 6661. 631-3701. Cont. 14.10, 16.5, 18.20, 20.35 y 22.50: Lobo solitario; 18, 20.15 y 22.30: Notic.. P.m.14. Sáb. trasn. 1.

★ GRAN RIVADAVIA. Rivadavia 8636. 69-1356. Cont. desde las 14.30: Yo estoy con los hipopótamos; La loca historia del mundo. S.r. Sáb. trasn. 0.30.

★ GRAND PRIX. Gaona 3263. 59-2551. Cont. 15.30, 17.20, 19.10, 21 y 22.50: Porky's. P.m.18.

★ LOPE DE VEGA. L. de Vega 1744. 567-4343. Cont. 16.10, 19.30 y 22.40: La prima; 14.40, 17.50 y 21.10: Pánico. P.m.18.

★ PUEYRREDON. Av. Rivadavia 6871. 612-0389. Cont. 16, 19.30, 23 y sáb. trasn. 1: El retorno de Ator: 14.10, 17.40 y 21.10: Kid, el travieso del oeste. P.m.14.

★ RIVERA INDARTE. R. Indarte 44. 612-5500. Cont. 14.40, 16.45, 18.50, 21 y 23.10: Porky's. Notic. P.m.18.

★ SAN JOSE. Rivadavia 7350. 611-5989. Cont. desde las 14: Daniela; Historia de un amor prohibido. P.m.18.

★ SAN MARTIN. Av. Rivadavia 7060. 612-5416. Cont. desde las 13.30: Infierno en el Bronx; Más allá de la gloria. Sáb. trasn.

LINIERS

★ GRAN LINIERS. Avda. Gral. Paz. 44. Cont. 14.45, 17.30, 20.20 y 22.40: La fuerza del cariño; 14.15, 17, 19.45 y 22.25: Notic. P.m.14.

★ GRAN ODEON. Montiel 160. 641-7673. Cont. 16.5, 19.30 y 22.50: Porky's; 14.20, 17.45 y 21: Noche de graduación. P.m.18.

★ MARTIN FIERRO. Avda. Gral. Paz 47. Cont. 15.45, 19.15 y 22.45: La prima; 14.15, 17.25 y 21: La cama en la plaza. P.m.18.

MATADEROS

★ ALBERDI. Juan B. Alberdi 6169. 68-0496. Cont. 16.10, 19.20 y 22.40: El prisionero del sexo; 14.35, 17.45 y 20.55: Internado de muchachas vírgenes.

★ EL PLATA. J. B. Alberdi 5751. 68-1118. Cont. 15.45, 19.20 y 23.50: Porky's; 14, 17.25 y 21: El sonido de la muerte. P.m.18.

★ GRAN LUGANO. Murguiondo 4062. 601-3457. Cont. desde las 14.30: La Patagonia rebelde; No habrá más penas ni olvido.

NORTE

★ ATALAYA. Av. Córdoba 4633. 773-0700. Cont. 16.10, 19.20 y 22.30: Sobreviviendo; 14.40, 17.50 y 21: Y... ¿dónde está el piloto? S.r. Sáb. trasn.

★ GRAN NORTE. Av. Santa Fe 3730. 72-8468. Cont. 15.20, 17.15, 19.10, 21.5 y 23: Porky's. P.m.18.

★ RIALTO. Córdoba 4287. 86-8764. Cont. 15.20, 19 y 22.45: Cadenas calientes; 17 y 20.45: Detrás de la puerta; Notic. P.m.18. Sáb. trasn. 1.

ONCE

★ LORIA. Rivadavia 3058. 87-1436. Cont. 14, 17.15, 20.20 y 23.15: Intimidades en una cárcel de mujeres; 15.35, 18.40 y 21.45: Relaciones inconfesables de un maníaco sexual. P.m.18.

★ MAJESTIC. Pueyrredón 230. 87-9636. Cont. 14, 17.10, 20.25 y 23.30: El prisionero del sexo; 15.25, 18.35 y 21.50: A flor de piel. P.m.18. Sáb. trasn. 1.

PARQUE PATRICIOS

★ RIVAS. La Rioja 2054. 91-1841. Cont. desde las 14.30: Rambo; Trinity y los compañeros del Diablo.

VILLA DEL PARQUE

★ BERNASCONI. M. Sastre 3195. 50-6462. Cont. 16.5, 19.30 y 22.55: La Patagonia rebelde; 14.30, 17.25 y 21: No habrá más penas ni olvido.

★ PARQUE. Cuenca 3250. 50-4148. Cont. desde las 14.30: M.A.S.H.; El joven Frankenstein. P.m.18.

VILLA DEVOTO

★ ACONCAGUA. Av. Gral. Mosconi 3260. 571-5208. Cont. desde las 14.30: Trinity y los compañeros del Diablo; mi última locura. S.r.

★ EUROCINE. N. York 3330. 50-1413. Cont. 15, 19 y 22.45: La Patagonia rebelde; 17.15 y 21.5: No habrá más penas ni olvido. P.m.14.

VILLA URQUIZA

★ 25 DE MAYO. Triunvirato 4438. 51-1859. Cont. 15, 19 y 23: Porky's; 16.45 y 20.45: Amor eterno. P.m.18.

★ GRAN URQUIZA. Bauness 2506. 51-2135. Cont. 14.20, 17.10, 19.50 y 22.50: El prisionero del sexo; 15.50, 18.40 y 21.30: A flor de piel. P.m.18. Sáb. trasn.

GRAN BUENOS AIRES

ZONA OESTE

★ BELLA VISTA. Gran Pacífico. Porky's: Vestida para matar. P.m.18.

★ CASEROS. Paramount. Ninja II, La furia del dragón. P.m.18.

★ CIUDADELA. Nuevo Ciudadela 653-5914. El prisionero del sexo: Internado de muchachas vírgenes. Enfermera de día. P.m.18.

★ HAEDO. Gran Rex. 659-7946. Sin aliento; El shock. P.m.18.

★ JOSE C. PAZ. Paz. Travesuras de una bruja; Desfile de ilusiones. S.r.

★ LA TABLADA. Martín Güemes. 652-3055. Sobreviviendo; Rocky II.

★ MORON. Achaval. 629-9161. Los estudiantes se divierten; Los guerreros del Bronx. P.m.14.

—Morón. 629-5332. La isla de las esclavas desnudas; Ardiente y pecadora. P.m.18.

★ RAMOS MEJIA. Gran Belgrano. Sin aliento; Bye bye Brasil

—San Martín. La prima; Pánico. P.m.18.

★ SAN MARTIN. Ateneo. La isla de las esclavas desnudas; Ardiente y pecadora. P.m.18.

—Gran Plaza. Cadenas calientes; Detras de la puerta. P.m.18.

★ SAN MIGUEL. Mayo. 664-1214. La Patagonia rebelde; No habrá más penas ni olvido. P.m.14.

—San Miguel. 664-1569. El magnífico; Doctor erótico P.m.14.

ZONA SUR

★ AVELLANEDA. Colonial. 201-7097. Ultraje íntimo de las Amazonas; El regreso del exorcista; La seducción. P.m.18.

—Gral. Roca. 201-7928. El dragón nunca muere; La torre de los rehenes; Aves de rapiña.

—Maipú. El; lobo solitario; Terror en el fondo del mar. P.m.14.

—Mitre. 201-6249. No habrá más penas ni olvido; La Patagonia rebelde.

—San Martín. 201-0441. Porky's. Notic. P.m.18.

★ LOMAS DE ZAMORA. Avenida. 244-2200. Sin aliento; La dama desaparece P.m.18.

—Coliseo. La isla de las esclavas desnudas; Reportaje a las colegialas P.m.18.

—Español. 243-0381. La Patagonia rebelde; No habrá más penas ni olvido. P.m.18.

—Gran Lomas 244-4988. Cadenas calientes; Detras de la puerta. P.m.18.

★ QUILMES. Cervantes. 253-1234. Sin aliento; Cabaret. P.m.18.

—Moderno. 253-0216. La isla de las esclavas desnudas; Ardiente y pecadora. P.m.18.

★ VALENTIN ALSINA. Gran Alsina. 208-8587. El prisionero del sexo; El bien dotado. P.m.18.

★ WILDE. Wilde. 207-7788. La Patagonia rebelde; No habrá más penas ni olvido. P.m.14.

CRONICA, Edición de la Tarde. Registro de la Propiedad Intelectual Nº 188.180. Director: Ricardo Gangeme. Redacción, Administración y Publicidad: Azopardo y Garay. Teléfonos: 361-1001/1051.

EN ABRIL UN 17% MAS A JUBILADOS

El ministro de Trabajo, Antonio Mucci, en compañía del secretario de Seguridad Social, doctor Emilio Capuccio, anunció los aumentos que regirán, para jubilados y pensionados, a partir del 1º de abril próximo. El monto del incremento alcanza a un 17 por ciento. Las jubilaciones y pensiones mínimas serán de 4.260 pesos.

Las jubilaciones y pensiones mínimas eran anteriormente de 3.341 pesos y 2.339 pesos, en el caso de las no contributivas. Ahora han sido incrementadas a 3.909 pesos, más la suma fija de 351 pesos, lo que hace un total de 4.260 pesos. En cuanto a las pensiones, fueron incrementadas a 2.982 pesos, en el caso de las no contributivas.

Las jubilaciones máximas se hallaban en el nivel de 33.410 pesos. Ahora fueron elevadas a 39.090 pesos.

Los organismos que agrupan a pensionados y jubilados venían bregando por un aumento mayor, considerando para ello que debía tenerse fundamentalmente en cuenta el constante incremento del costo de la vida. Pero ese argumento ha tropezado, para las autoridades, con el hecho de que las cajas de previsión están exhaustas, es decir, sin dinero suficiente para afrontar erogaciones mayores.

Se ha señalado,e n consecuencia, que urge que los empresarios vuelvan otra vez a realizar los aportes por cada trabajador, como lo hacían hasta que por iniciativa del ex ministro Martínez de Hoz, ese aporte quedó inexplicablemente sin efecto.

PAPEL: FIN DEL MONOPOLIO

Proyectan Reducir Gravamen al Producto Importado por Diarios

El diputado radical José Alberto Furke presentó un proyecto de declaración para que la Cámara Baja solicite al Poder Ejecutivo que "reduzca sustancialmente el arancel del 38% que grava las importaciones de papel para diario".

La iniciativa del legislador, que representa a Catamarca, se fundamenta en que ese gravamen "encarece considerablemente el papel para imprimir diarios y revistas, lo que contribuye a la difícil situación económica de la prensa del interior del país".

Subraya el proyecto que esa situación "puede originar el cierre de varias publicaciones con la consiguiente pérdida de las fuentes de trabajo de periodistas y otros trabajadores".

"El proyecto de declaración que propiciamos —sostiene Furke— tiende a asegurar la garantía constitucional de la libertad de prensa y la difusión de la cultura nacional a través de las publicaciones escritas".

Furke recuerda que "desde que se puso en funcionamiento, en 1978, la fábrica de Papel Prensa SA, se estableció un gravamen que primero fue del 50% y luego del 38% a la importación de papel de diario con el motivo de impedir la competencia y promover en el país el monopolio anticonstitucional de su fabricación".

● PERJUICIOS

"El caso de Papel Prensa —asevera Furke— es desgraciadamente uno más de los muchos monopolios que se han creado en el país con la activa participación del Estado y, por ende, de todo el pueblo argentino que perjudican otras fuentes de trabajo útiles y que constituyen una de las causas del desastre económico nacional".

El legislador por Catamarca expresa en su proyecto que "sin perjuicio de cumplir con los compromisos que el Estado argentino tiene contraídos con empresas de este tipo, es deseable que el Estado busque los medios para reducir este impuesto (el del 38% a las importaciones).

Dicha solicitud se fundamenta en el deseo de contribuir a "solucionar los problemas de la prensa del interior y que se garantice el respeto a la libertad de expresión, que es una de las premisas fundamentales de nuestra Constitución y del actual gobierno democrático".

PICARON: CAYO BANDA QUE ROBABA EQUIPOS DE PESCA

Una banda "especializada" en la sustración de costosos equipos electrónicos y de cibernéica para la detección de cardúmenes en alta mar, fue apresada por la policía que venía vigilando sus actividades durante los últimos meses. Las autoridades secuestraron equipos altamente dotados, algunos de origen extranjero, en poder de los delincuentes, estimándose su valor en aproximadamente 850.000 dólares. Entre las muchas embarcaciones saqueadas por la gavilla, se detectó al pesquero "Kami", propiedad del ex director nacional de Aduanas, procesado por irregularidades en sus funciones. Precisamente con la ayuda de los costosos equipos de detección que eran la "debilidad" de la banda, el ex alto funcionario había conseguido pescar un gran volumen de "calamaretis", los que eran motivo de evasión de impuestos y otras obligaciones aduaneras.

Los detenidos por personal de la División Sustracción de Automotores de la Policía Federal son Luis Angel Galli, argentino de 19 años y su hermano Luis Alberto, de 20, empleados en el buque "María Sí" anclado en la Vuelta de Rocha y Jorge Omar Vallejos, argentino de 24 años.

Los nombrados contaban con importantes contactos entre los "reducidores" de mercadería de procedencia ilegal, los que ahora son objeto de la prosecución de las investigaciones.

Se supo que los hermanos Galli frecuentaban una confitería bailable de la Boca, donde tomaban contacto con quienes los llevaban hasta los "reducidores". Algunos de éstos ya habrían sido identificados por los sabuesos, restando solo su apresamiento.

Entre el material secuestrado existen amplificadores de sonido para detectar cardúmenes, minicomputadoras a tarjeta con proyectores de bandas y demás elementos de alta precisión, cuyo valor se estima en más de 850.000 dólares.

El apresamiento de los tres delincuentes antes citados se hizo posible mediante la incautación de un automóvil de alquiler que transportaba esos equipos, procedentes de varios buques pesqueros estacionados en el puerto de Buenos Aires.

HABRA MARCHA DE EX COMBATIENTES

Ataviados con sus uniformes de combate y portando la Bandera de Guerra, desfilarán el lunes 2 de abril por las calles céntricas de Buenos Aires, ex soldados combatientes de las Malvinas.

La manifestación se iniciará con la reunión de los asistentes frente al Obelisco y aunque si bien no está definido aún el trayecto, se prevé la marcha por Corrientes para encolumnarse luego hacia la Torre de los Ingleses, frente a la Estación Retiro, la que será tomada simbólicamente.

Así lo anunció en conferencia de prensa el Centro de ex soldados combatientes en las Malvinas, enfatizando su presidente Jorge Vázquez que "nosotros no perdimos la guerra, la perdieron nuestros jefes". Dijo también que este tipo de desfile se hace en todos los países del mundo, menos en la Argentina, en homenaje a los que combatieron por la Patria.

Adelantó que la manifestación contará con el apoyo de las juventudes políticas, demandando concomitantemente la realización de un examen médico y sicológico gratuito a quienes combatieron en las Malvinas, así como el ofrecimiento de empleos, la rendición de cuentas de lo recaudado para el fondo patriótico y la equiparación de las pensiones de soldados con los oficiales y suboficiales. Se aclaró finalmente que la marcha no tiene carácter antigubernamental.

"LA POLITICA DE GRINSPUN NO VA"

El vicepresidente del Movimiento de Integración y Desarrollo (MID), Rogelio Frigerio, aseguró que "el desborde inflacionario que continúa deteriorando la capacidad adquisitiva y el consumo de los argentinos persistirá mientras se sigan enmascarando los síntomas, en vez de atacar las causas" del alza en el costo de la vida.

Afirmó que la política instrumentada por el ministro Bernardo Grinspun "ya ha demostrado su ineficacia todas las veces que se la ha intentado, ya que es idéntica a la que se ejecutó estérilmente en el período anterior".

Para el dirigente desarrollista, que fue candidato a presidente por su partido en las elecciones de octubre, las causas de la espiral inflacionaria —que según algunas estimaciones este mes volvería a trepar el 17 por ciento— "no están en los letreros de los precios, sino en el deterioro productivo y en el receso económico".

Frigerio sostuvo que "es evidente que la multiplicación de los controles superficiales es totalmente inútil para detener la inflación, cuando no resulta verdaderamente contraproducente".

"La semana de veda de carne que soportó el país se reflejará en algunas décimas menos en los indicadores, pero en la realidad significará otra ronda de encarecimiento".

EL TIEMPO

MAXIMA: A las 11 horas **18°6**

MINIMA: 15°8 a las 2.40 hs. Humedad: 62%. **Pronóstico:** Parcialmente nublado y fresco, vientos leves y variables.

- CARMEN BARBIERI-BETO: SEPARACION TOTAL
- SERRA LIMA. PELO QUEMADO Y "SI" AL AMOR
- ESTELA RAVAL SE FUE SOLA A LOS MADRILES
- ALEJANDRO ROMAY VUELVE A LA LUCHA EN TV

Hubo **separación de bienes** entre Carmen Barbieri y Beto Sánchez. El inmueble que **sigue ocupando solamente la ex cónyuge está a nombre de su progenitor** (Alfredo Barbieri). El rodado de ambos **fue vendido** y el mismo día don Beto **adquirió otro.** A doña Carmen se la detecta en lugares públicos con **el ignoto** Guillermo Francella (asomó como guardián y en la obra **"gay"** "Proceso interior") quien es sindicado como su simpatía, como dicen en el barrio. **Stop.**

● LISTA NEGRA

El productor Jorge Torres **desmiente** haber pertenecido a **lista negra** de anterior gestión del canal de Gelly. **Por lo menos, se salvó.**

En cambio, agregamos a ese listado de la gestión del coronel Battesti a Telma Rimito y Roberto Herraiz.

● PELIQUEMADA CONFIESA

María Martha Serra Lima, **la gordi edulcorada,** viajó al exterior con **el pelo completamente rapado** a raíz de habérselo **quemado** en una peluquería. La verdad es que mejor hubiese sido que siguiera con su **melena pelirroja y rizada** (le da mejor look). Sorprenden **aseveraciones** de la **voluminosa** canora en el sentido **erótico y sentimental,** dando su **aprobación a primicia** publicada oportunamente por esta sección con respecto a **romance mantenido con Sandro, el labicarnoso. ¡Welph!**

● VIAJERA SOLITARIA

Estela Raval, **la válida,** tomó máquina aérea que la transportó a Madrid y luego a Barcelona. Hará un show en la TV y también presentaciones personales. **Viajó sola.** (siempre lo hacía con su cónyuge, Ricardo Romero).

● ROMAY A LA LUCHA

En la incógnita se mantiene la elaboración de Alejandro Romay, **uno de los hombres que más hizo por la televisión privada,** de varios ciclos. **Se ignora si los mismos irán como producción independiente o serán sus primeros pasos para cuando vuelva a tener su canal que le fuera arrebatado en los días aciagos de 1974.** Por de pronto, se sabe que grabarán en el salón "La Argentina", sito en Rodríguez Peña. Así como en los predios donde funcionaban "El Nacional" y el "Argentino" **se levantarán estudios** (eso siempre que se llegue a la solución de poder tener su telemisora).

● BEBAN: NO AL 13

Entre los proyectos que encuadra el plan de Alejandro Romay se encuentran **"Séptimo grado" reedición** de "Jacinta Pichimahuida" y "Señorita maestra"; **"Alta comedia", un show de larga duración** y **"Nazareno',** con Rodolfo Beban, quien —de esta manera— **no firma con el canal autopista, como se decía.** Abel Santa Cruz arreglará para ser **exclusivo** de Romay así como Marta Reguera,**la inteligente,** será no solo directora sino que **estará a cargo de alto puesto.**

● EN POS DEL RETORNO

En la víspera, en plena calle Florida, Luis Brandoni, **el funcionario, volvió a enfrentar cámaras de TV tras justo 8 años de impedírsele hacerlo.** Encarna a un buscavidas en historia que le escribe Paco Hasse con dirección de Jorge Palaz. Don Brandoni se irá, una vez que termine el domingo su temporada en Marpla, **rumbo a Colombia** para representar **(por dos semanas)** "Papi". Luego, **en los primeros días de mayo,** la estrenarán **en nuevo reducto** de Corrientes y Callao, propiedad de Guillermo Bredeston y Carlos Rottemberg. **Tac, tac!**

● DE LA VIDA REAL

De un momento a otro, superados problemas en SICA, se largará rodaje de "Pasajeros de una pesadilla" sobre el libro "Yo, Pablo Schoklender". Federico Luppi y Alicia Bruzzo **encarnarán a la pareja asesinada** y Gabriel Lenn (debutante en nueva cinta de Sergio Renán), Germán Palacios y Gabriela Flores, **los ignotos,** a los hijos de los mismos. Dirigirá Fernando Ayala, **el exquisito,** y puede llegar a ser un **impacto.**

● FLASHES

● 3 "Autógrafos" **(no interesó a nadie)** pese a que Víctor Laplace, **decía lo contrario,** bajará el domingo de cartel, y será suplida, desde el 4 del venidero mes, por "La Piaf", con la que Virginia Lago encontró galardón en Marpla. **Tableau.** ● "Concierto para una lágrima" (1955) con Olga Zubarry, **la vasca,** y "Doce mujeres" **(1939)** con Olinda Bozán y Delia Garcés, serán exhibidas **gratuitamente** mañana y el viernes dentro de **"La mujer en el cine argentino"** (Museo del Cine). ● **Del 9 al 24 de junio** se establecerá **"El II Salón de la Mujer"** en la pasarela de Centro Municipal de Exposiciones. Elegirán a **"La mujer del año"** (el año pasado lo fue Magdalena Ruiz Guiñazú) y se darán filmes de **las divas del cine argentino. ¡Bing, bong!**

● PRESCINDIBLES

● Clarisa Gerbolés, una de las locutoras del viejo canal decano, fue declarada **"prescindible"** en el entorno de la telemisora. La Gerbolés fue conductora durante muchos años del ciclo "Adelante juventud" que animaba con Angel Magaña, **el recordado.** ● Pese a que su programa se encontraba en los lineamientos de **lo cultural, fue levantado** "Veladas de gala" que conducía Horacio Carballal, **el pedagogo.** Por consiguiente, el citado profesional **no seguirá haciendo TV** (por el momento).